No 8424 Shanghai Monday January 9 1928. THE EASTERN TIMES Published every morning: including Sundays

時報

中華民國十七年
一月九日 星期一
舊曆丁卯年十二月十七日
今天二張售大洋三分
第八千四百廿四號

定報價目
本國及日本一個月一元 三個月二元九角 六個月五元七角 九個月八元四角 全年十一元 南洋歐美各國一個月二元 三個月五元八角 六個月十一元四角 九個月十六元八角 全年念二元 報費先惠郵票九五折算

綜合英漢大辭典

A COMPREHENSIVE
ENGLISH-CHINESE DICTIONARY

本書博採英美兩國各種字典之長、更以日本之英和辭典名著爲參考、搜羅最新材料、重加編次、以期適合現代需要。此種綜合編輯方法、在我國英文字典界、實爲空前之創舉。其內容之豐富、例解之完備、新字新義之多、足爲東亞英文字典之冠。擔任工作者數十人、費時六七載、始克告成。編輯諸人均爲文理、醫工、農林、法政、經濟各科專家、譯義精審、方面廣博、故此書又可兼充百科辭典之用。茲將其內容概要略列於左：

（正編及補編）
單語及複合語……十一萬條　用法……三千八百條
外來語……三千條　例證……六萬條
成語……七萬四千條　圖表……一千二百種

（附錄）
地名人名音譯……九千四百條　略語……二千七百條
教名音譯……六百條　中國地名表……三千條
類語及對語……七百條　不規則動詞表……三百條

發售預約
全書二厚册　合計四千頁　金字軟布面
上册業已出版　即時可以取書
下册於陽曆五月底出版
定價十二元　預約八元　皮面精裝本加實洋五元
本年陽曆三月底截止
另印樣本　承索即寄

商務印書館發行

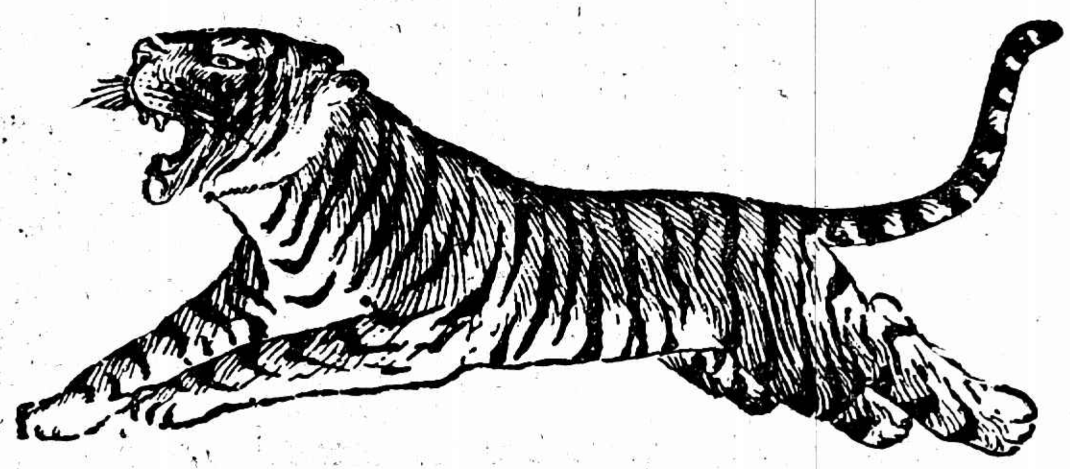

猛虎！（大錯）

人家都以爲是極兇猛的一種動物、誰知他的心卻極其仁慈、且有活人的仁術、「從前楚國有個宰相、名叫鬬子文的、他初生時、他的母親把他拋棄在荒野、幸虧得一隻老虎來喂乳他、養活了他數天、纔得遇人救去撫養、後來做到一國的執政！」這段歷史故事、豈不是猛虎有仁心仁術的證據嗎？

現在虎標永安堂所出各種虎標藥品、如
萬金油　八卦丹　清快水　頭痛粉等、
統治內外各症、無不藥到病除、發行以來、活人無算、其救人功德、比較那隻猛虎的仁心仁術、更要勝過萬萬倍呢、患病同胞、盍來一試之、

上海北四川路八十九號 虎標永安堂發行

2051

滬杭甬鐵路管理局車務處更改行車時刻廣告

啟者自本月六日起本路第七第八兩次快車照原有時刻開行欲知詳細時刻者請閱各大報本路行車時刻表可也此佈

車務處謹啓 2049

上海私立清心兩級中學校暨附屬小學招考插班生

（報名）報名時繳報名費洋一元不取概不發還投考中學部學生須帶四寸照片一張（年級）前後期小學各級初中各班及高中一年級（考科）國文 英文 算術 社會科 文科 商科 體格檢驗 口試（考期）第一次招考定於陽歷十七年一月十四日星期六第二次招考定於陽歷二月八號星期三均於上午九時起（轉學）凡同等程度各校學生擬轉學本校者如有轉學證書及學業成績單來校呈驗後得予免考（校址）大南門外陸家浜

校長張石麟啟 2024

上海工部局佈告

（第三六五六號）爲布告事本局爲遵照一千九百二十七年四月十三日納稅人年會議決案第五項開始徵募本年短期銀公債一百七十五萬兩以九六折發行至一千九百三十七年十二月卅一日照券面價清還年利七分自購券之日起計息每年六月卅日與十二月卅一日爲還息之期茲爲謀應徵者之便利起見將該公債券分爲五千兩一千兩五百兩一百兩四種各界諸君志願應募者請逕向漢口路上海工部局財政會計處彙總稽核總辦公室索取認購公債志願書按格謄寫倘有疑問亦請逕向該辦公室函詢可也特此布告

一千九百二十七年十二月二日　總辦愛德華 1807

上海特別市政府布告

爲布告事查本市區域內及租界房租收付自民國十七年一月起應一律改用陽歷計算前經第十九次市政會議議決當即布告週知並分別函令行政司法各機關查照在案現在瞬屆施行日期所有十六年底陰歷十二月份房租應即遵照前定辦法祇須付至十二月初八日爲止自十二月初九日起即歸入十七年一月份計算合亟重佈前令以資遵守仰全市人民一體遵照毋違切切此布

中華民國十六年十二月二十日

上海特別市市政府通告

第五號　爲通告事查本特別市區內所有各團體機關公司商民人等與前淞滬商埠督辦公署前南市市公所前滬南北工巡捐局前浦東塘工局及其他行政與自治一切機關訂立契約合同者前經通告於一個月內將契約合同鈔送本府聽候審查在案現在限期已滿鈔送契約合同者固屬甚多誠恐尚有未盡鈔送者合再通告展期一個月截至陽歷一月底爲止仰即一體知悉依限抄送毋得延誤切切此布

中華民國十七年一月七日 2059

市政專門演講

時間　一月十一日（星期三）午後七點半鐘
地點　北四川路青年會
講題　市之公安計劃
演講者　上海特別市公安局□志嘉先生
聽講無任歡迎　本府暨各局同事及外界人士蒞會
上海特別市市政府宣傳科啟 2060

一，實行總理建國方略建設大上海
一，努力建設大上海爲全國模範市

本館編輯部啓事

光春木秋申龍飛无齋朱家麟郭文鈞張生明高懲三蔣三徑陳成華陳志武周東意潘學古潘明新郎靜山葉如音薛初龐冰玫陳列人周逖俞亮時王宏元韋潤珊鍾其麟朱仲蘅莊禹靈莫仲良褚保衡趙南園楊敬成鄒石秋溫涔波鍾鶴影徐雁影奎章張和卿丁景清任千里張磐孫香港美璋香港蘆方南京鷹山南京亞洲寧波天勝諸君均請於十二月份承惠稿件感荷莫名略備薄酬請具收據蓋章來本館會計處支取爲盼

時報廣告刊例　「封面及評前」三行起碼每日每行一元四角「圖畫時報」每方英寸每次一元五角 地位須於三天前預定「新光小廣告」念二字起碼每日每字二分「新聞欄內」每日每行四角五分「後幅長行」三行起碼每日每行八角「後幅普通地位」五十字起碼每日每字一分二釐「彩色廣告」加一色手續費十元二色四十元三色九十元四色一百六十元 地位格色須預向本館廣告部接洽

本館開設上海山東路望平街A字六號　電報掛號二五一四　營業部電話中央一二〇一號　編輯部電話中央一二〇四　▲中華郵政特准掛號立劵按照總包特別優益寄送之報紙

國內記載

◉四次會議明日可開會
中央委員續有到甯　首都各界開歡迎會

◎四次會議出席委員預算已足十九人、灰（十日）日可開會、（南京八日下午十一時電）

◎執委蒙古白雲梯、庚（八日）晨偕夫人公子抵京、（南京八日下午十一時電）

◎于右任·朱霽青·經亨頤電、佳（九日）日早車來京、（南京八日下午十一時電）

◎陳肇英已準遞補執委、（南京八日下午十一時電）

◎邵子力庚（八日）日早車返京、謂粵委出席條件、爲反對四次會議追認特委會、（南京八日下午十一時電）

◎褚民誼代表蔣介石、出席各界歡迎會、（南京八日下午十一時電）

◎各界歡迎執監委員及歡迎蔣介石復職大會、庚（八日）日下午一時在金陵大學禮堂舉行、到白雲梯·丁維汾·丁超五等、褚民誼代表蔣介石報告四次會議開會、日期定星期二、進行極順利、白雲梯丁維汾俱有演說、（南京八日下午十一時電）

◎蔣介石庚（八日）午偕張靜江·邵力子赴湯山、即返、（南京八日下午十一時電）

◎蔣介石復職宣言、尚在修改中、（南京八日下午十一時電）

◉年關解欵近九百萬
三省財政機關簽認

◎財長宋子文以現居陰歷年關、軍政各費需欵孔急、特召集蘇浙皖各稅收機關人員來京、庚（八日）日午在財部會議、列席二十餘人、宋演說（一）希望各報告財政收入最近狀況、（二）簽認解欵數目、（三）以後收入之整頓、當經列席各員簽認數目、限本月十五以前解送到部、計蘇浙財廳各一百萬、皖財廳五十萬、上海禁烟經理處一百萬、蘇沙田局十萬、兩淮鹽運二百萬、松江副運五十萬、兩浙運副五十萬、淮北運副四十萬、蘇浙捲烟各五十萬、蘇浙烟酒各十萬、浙海關五萬、揚由關七萬、甌海關二萬、淮安關四萬、鳳陽關湖兩關各十萬、蘇州杭州兩關各二萬、鎮江關四萬、金陵關五千、江海關二十萬、共八百八十六萬五千元、（南京八日下午十一時電）

◉李濟深派代表赴甯
張發奎向贛假道

◎李濟深派劉栽甫代表赴甯、出席四次執監會議、劉定灰（十日）日首途、（香港八日下午九時電）

◎第八路總指揮部政治訓練處、由汕遷省、主任陳達材、虞（七日）日已到省、（香港八日下午九時電）

◎張發奎派謝嬰白赴贛、與朱培德磋商假道、（香港八日下午九時電）

◎汪宗洙被控携去中行公欵十萬、聘羅文錦辯護、暫不准取保、（香港八日下午九時電）

◎范石生部改由韶州乘車至新街、向龍門從化方向進發、虞（七日）日可抵新街、（香港八日下午九時電）

◎許克祥師魚（六日）日開抵韶關、方鼎英部同日集中砰石、（香港八日下午九時電）

◉豫省軍訊
劉驥辭軍委會委員

◎方振武軍連日開抵信陽甚多、（鄭州七日下午一時電）

◎孫良誠部微（五日）日在城武擊落奉飛機一架、（鄭州七日下午一時電）

◎晉代表趙丕廉來鄭謁馮玉祥、（鄭州六日下午一時電）

◎任應岐張鴻賓旅、在正陽將李振亞部繳清、韓復榘部在舞陽將王迺文部解決、（鄭州七日下午一時電）

◎劉驥江（三日）日電甯、辭軍事委員會委員、（鄭州七日下午一時電）

◉馮玉祥厲行除共

◎馮玉祥冬（二日）日令、嚴拿共匪、有據即槍決、（鄭州六日下午一時電）

◎總部內有共黨嫌疑者、一律捕送執法司看管、令將三民主義圈讀、（鄭州六日下午一時電）

◉孫張軍隊調換防地

◎駐德州孫傳芳部悉數開往濟南以南、直魯軍調回河北禹城平原一帶、（北京八日下午七時電）

◎京漢線奉魯軍與馮軍均嚴陣以待、（北京八日下午七時電）

◎寶聯芳已就大同警備司令職、（北京八日下午七時電）

◉涿州開城之北京訊
京漢路售涿州客票

◎奉方宣稱、傅作義今日由保定回松林店、尚有問題待磋商、故傳暫無來京訊、一說今晚可到京、各代表今日出發、據代表云、恩餉與軍裝等發出後、涿城方得大開、（北京八日下午九時電）

◎奉方宣稱、涿州已開城、城內晉軍由奉軍改編、預定委傅作義爲第二十三軍軍長、（北京八日下午五時電）

◎京漢路局開始售涿州站票、（北京八日下午五時電）

◎各善團今日會議、救濟涿州難民、因尚未得軍事當局許可入城、故先將物品棉衣明晨送松林店、（北京八日下午九時電）

◎張作霖因傅作義赴保與張學良接洽、特派王占元赴保迎傅來京、（北京八日下午七時電）

鄂省政府委員就職

◎省政府委員定陽(七日)日在武昌行就職禮、（漢口七日下午一時電）

◎胡宗鐸呈軍委會、請通令各軍不得擅捕人犯、（漢口七日下午一時電）

◎國民黨湖北全省代表大會、將選舉執監委員、同時開漢口市代表大會、（漢口六日下午一時電）

◎被捕俄人、又釋五人、（漢口七日下午一時電）

平江小有接觸

◎胡宗鐸準庚(八日)晨率第一師赴通城、衛戍職暫由陶鈞代、聞十三軍與湘軍在平江小有接觸、七軍餘部均開蒲圻、（漢口八日國聞社電）

川局現狀外訊

◎重慶六日來電云、楊森與劉湘之間、感情將發生裂痕之謠說、盛傳一時、但已漸歸平靜、昨日報載、鄧錫侯之部下、一致決議請鄧復軍長職、據官方消息云、鄧之復職似頗可靠、又傳稱吳佩孚已離楊森之管下而赴秭歸、此及上述之報告、皆為劉湘中止討伐楊森之證據也、目下四川極平穩、並無軍隊由重慶開往下流、船舶照常航行、（東方社八日上海消息）

清江浦破獲機關

◎虞(七日)晚淮陰小刀會在城外破獲僞軍事機關一所、搜得印信多件、並拿獲案犯胡小庭張銀福張廷玉三名、庚(八日)日解軍部訊辦、（清江浦八日下午六時電）

漣水小刀會之反抗

◎漣水小刀會因劉縣長派警緝捕、羣起反抗、紛繳警隊槍械、縣城吃緊、（清江浦八日下午六時電）

湖州斬決兩匪

◎今日午刻、斬決著匪二名、首級一懸一樂天茶樓門首、一懸瑞豐園牆外、（湖州八日下午七時電）

永清暴歛激變

◎報載京兆永清縣樁徵暴歛、激起農變、數十村農民集合縣署請願、避禍來京者甚多、（北京八日下午五時電）

◎奢侈稅又定月內徵收、（北京八日下午五時電）

◎北京大陸銀行今晨被焚一部、無大損失、（北京八日下午五時電）

◎今日九六暗盤二四六、（北京八日下午七時電）

通化亂事外訊

◎鴨綠流上游強盜團大刀會、與馬賊互通氣脈、襲擊通化城、占領主要官署、縣赤旗、電報電話線皆被割斷、現居該處日僑六十名、不明安否、暴徒背後、似有共產赤化過急份子、因警備薄弱、將愈見猖獗、（奉天七日電通電）

浙省停止民衆運動

▲防止共黨擾亂後方

▲杭州來電　各報館均鑒、頃致南京中央黨部轉蔣委員介石、蔡委員子民、張委員靜江、何委員敬之、一電、文曰、查現值北伐軍事積極進展之際、後方各省區地方治安、與前方軍事息息相關、不容或忽、吾浙在國民政府統治下各省區中為比較完善之區、其地方治安與前方軍事之關係、尤為重要、詎共產黨徒、深忌本黨國民革命之成功、於宜興江陰無錫上海及鄂湘贛粵各省、肆行焚殺淫掠、迭遭勦滅撲滅之餘、猶復包藏禍心、轉圖吾浙近據軍警探報、該黨受赤俄嗾使、派遣多數黨徒、潛赴本省各地、以階級鬥爭土地革命等謬說、煽惑農工團體、抗租罷工、醞釀暴動、企圖擾亂後方、牽掣北伐、倘防範稍疏、不幸演成類似去歲廣州之劇變、本省人民、固直接受其殘害、前方軍事、亦將間接大受其影響、伯誠等以為當此危機四伏、亟宜防患未然、謹遵蔣總司令去歲十二月十四日招待上海新聞記者演詞中在本黨未確定計劃以前、暫時停止一切民衆運動、免替共黨造機會之旨、亟請浙省政府並令行浙省黨部臨時執委會、自即日起、各級黨部一律暫停民衆運動之工作、嚴禁散發傳單、張貼標語、聚衆開會、結隊遊行等舉動、各地農工團體、暫停活動、倘有抗租罷工等情事、由各市縣政府會同各地軍警、嚴行取締、以期防止擾亂、鞏固後方、除分別函令外、特此電聞、敬祈鑒察、浙省黨部中央特派員蔣伯誠蔣夢麟叩庚印等語、特聞、浙省黨部中央特派員蔣伯誠蔣夢麟叩庚、

浙省拿獲雜色軍官行騙

▲軍事廳布告拿辦

浙省週來發現雜色軍隊軍官、到處填發委任狀、招搖撞騙、經軍警密查後、拿獲自稱援閩粵聯軍第五十二軍軍官鄭永泉呂變堂等、依法懲辦、浙江省政府軍事廳、特頒發布告文云、為布告事、案查近來雜色軍官、發出杭垣、被騙者不知凡幾、前據杭州市公安局拿獲自稱援直魯聯軍第五十二軍軍官、招搖撞騙鄭永泉等、送廳訊辦、竟有自稱該軍參謀呂變堂者、來廳求保、因該呂變堂前十餘日曾向他案、到處求保、殊生嫌疑、當即扣留訊辦、一面電請中央軍事委員會、查明有無是項軍隊去後、茲奉電示、並無此等名義可稽、如有招搖撞騙情事、應即嚴行究辦等因、查此等是項軍隊、所委軍官、均係毫無資格、難保不仍有在外招搖情事、除將該鄭永泉呂變堂等、依法懲辦外、合行布告民衆、一體知照、凡有此種軍隊名義、在外招搖撞騙、准即報由就近軍警拏辦、毋得再事盲從、自羅法網、所有從前被騙、領有該軍等委狀等件、仰即日行銷燬以免日後查出、重究不貸、

▲褚民誼演太極拳　七日下午三時、大學院開同樂會、到者百人、蔡元培主席、報告開會旨趣、並講孟子所說的獨樂樂、不如衆樂樂、我們今天的同樂會、就是這個意思、我們因為要破除新年種種無謂的應酬、和不好的娛樂、所以有這個同樂會的發起等語、次褚民誼演說、略謂一個人體力腦力、總不可偏用太過、大學院的職員、多用腦力、所以我很希望各位注意運動、練習體力、運動的方法甚多、演太極拳、即係一種、太極拳性甚平和、不須過於用力、於身體最為有益、乃歷述各種拳術之派別、講畢、即當衆演太極拳一套、演畢、乃有種種遊藝、最後、由褚唱京劇牧虎關獨木關各一、齣至傍晚五時許始散、

▲蔣介石會客規則　蔣介石到京後、定每日下午三至四時為會客時間、並定會客規則、「請來賓先登記、說明事由、註明住址、以待號房通告、相會時刻、或以函約、其他時間、應辦他事、恕不接見、」

財長宋子文就職

新任財政部長宋子文、於七日午後一時、在國民政府大禮堂行就職禮、中央黨部國民政府各委員譚延闓・李烈鈞・蔣中正・何應欽・宋淵源・周啓剛・褚民誼・蔡元培等、以及各部次長、省政府委員、各機關團體代表、財政部秘書處長司長、均齊集觀禮、濟濟一堂、極盡盛、主席譚延闓代表國府授印、部長宋子文受印、譚延闓並代表中央黨部訓詞云、今天為財政部長宋子文行就職禮、以現在政府之狀況說、北伐軍事、已在發展時期、首都新政、應從訓政開始、惟軍事政務、有賴於財政者最為重要、國府故請宋部長出而担任、宋部長前在廣東辦理財政、很有成績、輔助軍事進行極大、惜乎我們自被共產黨搗亂、遂使財政上多生障礙、現在訓政開始、要實行民生主義、更要一方面發展軍事、一方面統一財政、宋部長之經驗學識最深、黨內同志、希望其在此最短時期、於財政上有重大之發展、以完成北伐、統一中國云、李烈鈞代表國民政府訓詞云、國民政府應行辦理之要政很多、理財為其一端、而在此時理財、尤為困難、現在中國財政、尚在危險破產時期、其危險之原因有三、一關稅未能實行自主、財政受國際之束縛、一在此革命時代、養兵太多、需用之餉糈過鉅、有此兩項、皆足為中國破產之慮、如要領導財政入於正軌、第一要減少國際上之束縛、增加財政之收入、其次就是要裁兵、減少支出之用途、如英法日等國收入甚多、而用於軍事上、斷不能超過三分之一、自民國以來、財政上沒有善於經理之人才、一般人之觀察、總說中國財政、非竭澤而漁是不能不承認的、從人民方面看起來、很覺得人民負担太重、竭澤而漁之政策、以後是不能適用、將來全國統一、以全國人之意思、辦理政務、即好進行、在此時期、是很不容易辦的、但是我們雖不容易、亦不能加重人民之負担、宋部長向來光明磊落、很以國家人民為重的、孫部長一再辭職、請宋部長担任、今日宋部長就職、仍希望全部人員、一面從廉潔方面作去、勉輔佐宋部長云、財政部長宋子文答辭云、今日子文繼任財政部長、蒙中央黨部委員國民政府委員致訓、並承各界惠臨觀禮、感謝之至、子文才力淺薄、往時在粵在漢、關於財政、幸賴政府之主持、民衆之信仰、勉力維持、規模粗具、中經事變、未竟全功、現在北伐進展、軍需孔急、並以陰曆年關在即、財政需人負責、謹當遵從黨綱、繼續努力、並誓以至誠、不避艱困、勉力進行、總期不負黨國、凡我同志、尚乞時錫箴言、以匡不逮、藉免隕越、是所厚望云云、攝影茶點散會、附錄宋部長就職通電如左、（銜略）鈞鑒子文自國民政府成立、奉命長之財政、期竭所學、服務黨國、去歲四月、甯漢分立、暫卸仔肩、於黨國糾紛、民生疾苦、徒懷匹夫之責、愧乏涓埃之助、今承政府之命、續長財政、重以北伐正值進行、又際舊歷年關、籌餉安民、兩不容緩、財政自不可一日無人主持、各方及各同志復再三敦促、萬不獲已、祇得暫時担任、勉力維持、以期毋負黨國、謹於本月七日先行就職、現值四次中央大會開會在即、子文自當秉承中央黨部指導、及政府命令、繼續努力、尚乞黨內外賢達、時賜南針、以匡不逮、是所至幸、宋子文陽、

浙省議決禁煙條例

浙江禁煙、省政府堅持由浙省自辦、禁煙條例、最近經民政廳長朱家驊提出省政府委員會、議決通過、茲錄原文如下、

第一條、本條例為實行總理拒毒遺訓、查禁本省境內鴉片煙而設、軍警官吏民衆均應遵守、

第二條、本條例所稱鴉片煙、係指生熟鴉片煙泉煙灰、及以鴉片攙和製造之物而言、

第三條、凡在本省境內栽種罌粟、及其他同類之煙苗、或私運私製私賣鴉片煙、一律禁止、違者除將煙苗暨物品沒收外、處刑如左、

㊀私種者處死刑

㊁私運者處一等至二等有期徒刑、「十五年以下五年以上」、並照所運鴉片煙之價值科以三倍之罰金、但私運數量在五百兩以上者、處無期徒刑、一千兩以上者、處死刑、

㊂私賣者、處一等至二等有期徒刑、「十五年以下五年以上」、並照所賣鴉片煙之價值科以三倍之罰金、

㊃私製者處一等二等有期徒刑「十五年以下五年以上」、並照所製鴉片煙之價值、科以三倍之罰金、

㊄私藏者、一意圖販賣而私藏者、依私賣例治罪、二非意圖販賣而私藏者、按照所藏鴉片煙之價值、科以十倍之罰金、

軍警官吏違犯前項第一二三四五各款、或包庇縱容他人違犯者、均處死刑、

第四條、凡在本省境內、一律禁吸鴉片煙、其已吸者、應報名禁煙機關、認定戒絕期限、由禁煙機關登記檢定、給照後得免刑事處分、但戒絕限期至遲不得逾十九年四月末日、關於登記檢定給照各辦法另定之、

第五條、凡未經報明領照而私吸食鴉片煙、或服食煙泡煙灰或其他含有鴉片煙質之物為吸食代用者、除沒收物品外、處三等有期徒刑、「五年未滿三年以上」、或科以一萬元以下、一千元以上之罰金、仍勒令認定限期戒絕、

第六條、凡在本省境內、供人吸食鴉片煙之場所、一律禁止、違者除將該場所房屋、不論已產或租屋、及物品沒收外、照第三條私賣例治罪、

第七條、凡在本省境內一律禁止製造販賣、或收藏吸食鴉片煙之器具、違者除將器具沒收外、處刑如左、

㊀製造或販賣吸食鴉片煙器具者、處三等有期徒刑、「五年未滿三年以上」、或科以五千元以下、一千元以上之罰金、

㊁私藏吸食鴉片煙器具者、一、意圖販賣而私藏者、依販賣吸食鴉片煙器具例治罪、二、非意圖販賣而私藏者、按照所藏器具之價值、科以十倍之罰金、

第八條、凡在本條例施行前、已戒絕煙癮而藏有吸食鴉片煙器具者、應呈繳所在地禁煙機關銷燬、違者照本條例第七條第二款治罪、

第九條、凡戒吸鴉片煙者、經禁煙機關檢定給照後、售給相當戒煙藥品、或令入戒煙醫院依照限期分別戒絕、其一時不能用藥品戒絕者、得暫用煙膏、但仍須依限逐漸遞減至改用藥品戒絕之、

第十條用煙膏時在最初六個月期內、依照煙膏底價徵稅、按月遞進百分之二十稅率、次六個月期內、加徵稅按月遞進百分之六十之稅率、最後六個月限內加徵按月遞進百分之八十之稅率、至煙膏底價之十二倍為止、前項煙膏底價、及按月徵收稅率數、由禁煙機關列表公告之、其對於煙價、均照底價及遞徵稅率之數目辦理、

第十一條、戒煙藥品、均須由禁煙機關選聘醫師、及藥劑師配製發售、私人不得辦理、違者以私製私賣論、前項藥膏未製發前、得另定臨時辦法、但製發期、至遲不得逾十七年四月末日、

第十二條、戒煙醫院除由禁煙機關設立、或特許者外、私人不得設立、違者除強制停止外、並科以一千元以下、五百元以上之罰金、

第十三條、禁煙機關如左、

㊀省設禁煙局、直隸於省政府、掌關於全省禁種禁運禁賣禁製禁藏禁吸、及戒煙藥膏之採製配發並宣傳教育事宜其組織規程另定之、

㊁省設禁煙監察委員會、直隸於省政府、掌關於全省禁煙事務之監察、審議稽核研究事宜、其組織規程另定之、

㊂市縣設禁煙處、秉承省禁煙局、辦理關於市縣禁種禁運禁賣禁製禁藏禁吸禁煙、及宣傳教育事宜、其組織規程另定之、

㊃市縣設禁煙監察委員會、秉承省禁煙監察委員會、辦理關於本市縣禁煙事務之監察、審議稽核研究事宜、其組織規程另定之、

㊄市縣設戒煙藥膏發行所、秉承省禁煙局及市縣禁煙處、辦理關於本市縣戒煙藥品及藥膏之承領分配發售事宜、其組織規程另定之、

㊅市縣設戒煙醫院、秉承省禁煙局及市縣禁煙處、辦理本市縣戒菸事宜、其組織規程另定之、

㊆省設高級禁煙法庭、直隸於省政府、審理不服初級禁煙法庭判決上訴之案件、其組織規程另定之、

㊇市縣設初級禁煙法庭、秉承高級禁煙法庭、受理該管區域違犯本條例所列各罪之案件、其組織規程另定之、

第十四條、關於禁煙官吏之考核獎懲辦法另定之、

第十五條、關於查緝私種私運私賣私製私藏私吸辦法、及充賞規則另定之、

第十六條、凡犯本條例所列各罪者、由禁煙法庭審判之、得適用新刑律第九條之規定、

第十七條、禁煙法庭審判違犯本條例所列各罪之案件、

第十八條、凡違犯本條例所列各罪之案件、以高級禁煙法庭判決為終審判決、

第十九條、關於供醫藥用之鴉片煙辦法另定之、

第二十條、關於含禁紅白丸及與鴉片烟同類之嗎啡高根海洛因等藥品辦法另定之、

第二十一條、禁煙收入專充禁煙經費、如有餘款時、由政府支配之、

第二十二條、本條例如有因改、必要時由省政府修正之、

第二十三條、本條例自公布日施行、

蘇省政府會議紀

通令各縣不得擅發空白長單並嚴禁設立押佃所追租扣捕佃戶

江蘇省政府委員會、一月六日開第二十二次會議、出席會議茅祖權・劉雲昭・張乃燕・何玉書・陳和銑・陳世璋・葉楚傖・高魯・張壽鏞・何民魂(姚鵷雛代)、主席葉楚傖・(討論事項)㊀張委員乃燕提議、處理前本省省立教育機關積欠辦法案、(決議)由財政廳及第四中山大學會商核發、㊀何委員兼農工廳長玉書提議、擬請通令各縣政府不得擅發空白長單、並嚴禁設立押田所追租局及類似局所拘捕佃戶案、(原案錄後)(決議)嚴令各縣照案辦理、但佃戶亦應遵照政府所定繳租辦法、按期完納、不得藉端違抗、㊀審定江蘇特種刑事地方臨時法庭歲出預算書及開辦費概算書案、(決議)每月以四千元為限、㊀民政廳呈為遵令派員查明高郵貧民工廠人數及辦理情形、附繳原函預算冊、祈核議案(決議)每年由省庫項下補助二千元、㊀南通宋縣長呈、為擬設地方行政人員養成所推銷市鄉行政、擬送章程、祈核遵案、(決議)交民政廳、㊀南通宋縣長呈、為擬請創設縣政府政治訓練處、以期黨化、陳述南通特殊情形、擬具章程、抑祈核示案、(決議)交民政廳、㊀陳維綸函請給予歐美日本政治考察特派員名義、附呈履歷、祈示遵案、(決議)不准、㊀江蘇省過境米糧查驗主任陳寶熙等呈為籌備告終、請撥臨時經費、以資開辦、各項支用、容再造冊呈請核銷案、(決議)先借一千元、㊀江都張縣長士仁呈、為據情轉呈十六年度帶徵之新案二分水利畝捐、移助教育經費情形、仰祈核示案(決議)交建設廳、㊀上海臨時法院推事謝永森呈、為聲陳困難未能接收院長緣由、再請收回成命案、(決議)慰留、㊀上海臨時法院兼上訴院院長盧興原呈、為保障經費關係協定、懇請鑒賜維持原案、收原限制撥補成命案、(決議)交財政廳、㊀上海臨時法院兼上訴院院長盧興原呈送十七年度收支預算書、祈核准施行案、(決議)交財政廳、㊀宜興周縣長呈、為遵令轉送共犯方坤榮等供摺暨單祈核辦案、(決議)交特種刑事地方臨時法庭、㊀建設廳呈、為與第四中山大學合辦江蘇昆蟲局情形、請鑒核合遵案(決議)交財政廳核議具復、㊀江蘇省婦女協會籌備委員會呈、為會所破壞、急待修理、一切器具皆屬借用、現被催還甚急、請撥經費四百元、以應急需案、(決議)兩省黨部核辦、㊀財政部咨、准財政監理會函知第五次會議議決江蘇民政廳預備費應刪、公費應由省政府規定各區劃一辦法、請查照辦理案、(決議)交預算委員會、㊀浦口商埠籌備處呈、為擬具浦埠市民洲地劃分界地辦法、仰祈核案、(決議)交建設財政兩廳會同核復、㊀常委員乃燕提出江蘇教育經費委員會議決案三條、請查照施行案、(決議)1.第一項由第四中山大學及教育經費管理處商財政廳協商、2.第二三兩項照轉財政廳、

附錄省委員何玉書提案、呈請通令各縣政府不得擅發空白長單(即變相拘票)、並嚴禁業主設立押田所追租局及類似局所拘捕佃戶案、(說明)竊查法治國人權之保障、逮捕權係司法行政人民、苟非違犯法令、以經法定手續、不得擅行逮捕、古今中外、同此理也、乃查江蘇各縣、間有因佃戶交租稍遲、而業主可向縣署領取空白長單(即變相拘票)、隨時拘捕、且可不經行政官廳寄押、而竟由業主隨意私設之押田所(即變相之拘留所)及追租局因之、似此弁髦法令、蹂躪人權、在專制時代、已屬不合、在黨治政府、更所難容、若不加禁止、殊不足以正法紀而重人權、擬請通令各縣縣長、以後不得擅發此種違法之空白長單、更不准設立押田所追租局為類似局所、拘捕佃戶、並將以前發出之空白長單及私設之押佃所勒令取消、是否有當、仍希公決、

首都衛戍暫行條例

國民政府於三十次會議決定改南京戒嚴司令部為衛戍司令部、並將暫行條例公布、第一條、為鞏固首都治安起見、特設首都衛戍司令、第二條、衛戍司令、由軍事委員會呈請國民政府任命之、直隸於軍事委員會、第三條、衛戍司令部之組織另定之、第四條、衛戍司令管轄南京城市、及下關浦口兩商埠之衛戍事宜、負拱衛京畿維持治安、並整飭軍紀風紀之責、第五條、衛戍司令關於衛戍勤務、得將衛戍區內海陸空軍、水陸警察、及與軍事有關係之各機關、擬具勤務分配方案、呈請軍事委員會、分令負責遵辦、由衛戍司令負指揮之責、緊急時得直接指揮或分配之、但須即時報告軍事委員會、本條所述各機關、如得有關於衛戍之情報、應隨時通報衛戍司令、轉報軍事委員會、第六條、衛戍地區內、如遇戰事災害及非常事變時、衛戍司令得呈請軍事委員會、宣布戒嚴或指撥部隊、以供警備調遣、倘事急不及呈請時、得酌調附近軍隊、相機處置、但須即時呈報軍事委員會、而第七條、衛戍司令在戒嚴時、得為左列各款之宣布、而執行其職權、但不在戒嚴時期、而按情形之必要、須執行左列各款之某項者、得呈請軍事委員會核准行之、實行時檢查人員須發證書沒收物品、須給收條、以杜假冒而維軍譽、㊀禁止有妨害革命軍事工作、及有反革命情形之集會結社、言論新聞圖畫標語戲劇等、㊁禁止聚衆暴動騷擾、直接間接妨害革命軍事者、㊂凡民有物品可供軍需之用者、必要時禁止其輸出㊃檢查出入火車船舶、及其他物品停止水陸之交通㊄依法准許私有之軍械子彈、及火具危險物、必要時得呈請軍事委員會、核准沒收之、㊅檢查郵件電報新聞紙、及其他一切印刷品、㊆衛戍地區內之地方行政、司法案件、與軍事有關者、地方行政官及司法官、須與衛戍司令協商依法裁判、㊇必要時得入家宅建築物車船中、施行檢查、㊈寄住衛戍地區內之中外居民、必要時得分別令其退出、第八條、衛戍司令在戒嚴情事終止時、應即為解嚴之宣告、第九條、各部軍隊艦艇航空具、通過或滯留衛戍地區內者、均須遵守各項衛戍規則、並須豫將於衛戍司令、預為目的發着地、及滯留時期之通告、第十條、各部衛戍規則及辦事細則、以不抵觸本條例為限、由衛戍司令另訂呈得以軍事委員會核准施行、第十一條、本條例如有未盡事宜、得以軍事委員會呈請國民政府修正之、第十二條、本條例自公布之日施行、

滬杭路大橋派兵保護

四日晨、滬杭路石湖蕩三十一號橋附近小棺木旁、發生炸彈一枚炸傷鄉民一案、經該路李局長派警務處稽查員丁成、率同路警、前往查察、詎於五日晨又在該橋距離二十五節鋼軌地方、發現地雷一枚、幸未肇禍、當經丁稽查員會同松江公安局第十分派所巡官吳欽業、帶同長警、前往將地雷移至石湖蕩車站空地、並報告松江第一軍二師補充團長、請團長派兵到站、取至團部、察驗螺絲、係屬東洋製造、現存團部、該路李局長、以鐵路橋樑、最關重要、除飭令警務處稽查路警會同巡道夫加意嚴防外、一面咨請松江水陸駐軍派隊協同保護、故松江至石湖蕩楓涇一帶之大橋樑、如三十一號三十四號三十五號四十三四十四號等、均派水陸軍隊嚴密防護、

甯波搜捕共黨再誌

羅浦鄒溪搜獲證據

捕獲舒阿芳等多名

甬訊、鄞市羅浦鄒溪等處、有共產份子勾結土匪、利用農民、約期舉事、為鄒村所悉、轉輾傳說、遂起日前之恐慌、經市縣黨部市縣政府商請外海水警局局長王文翰派遣防隊來甬增防、一面由市黨部常務胡時俊、縣黨部常務周心萬會同第一軍第一師補充團第二營裝副連長新純、率兵三十名、保衛團分隊長姚安、率警二十名、偵緝隊派探五名於本月四日馳往羅浦等處搜勸是日下午五時、在江東四眼碶集合、雇民船三艘、用汽油船拖至莫枝堰過壩、易民船至韓林寺登陸、時已中夜、雇嚮導前往至塘頭街分軍警為兩路、一路由周心萬會同裝副連長率軍警往羅浦、一路由胡時俊會同姚分隊長率警往鄒溪、限五日上午九時、在羅浦會齊、往羅浦之軍于黎明到、即將全村包圍開槍示威、無何抵抗、乃入村搜查在舒阿芳家抄出共黨會議記錄三紙、內記有組織農軍農民委員會、少年破壞隊、及暴動計畫等議決案、又沙文舒手書共黨宣言、及支配工作表一紙、又毛瑟槍一枝、大刀一把、土槍三支、彈壳八粒、紅旗一面、軍帽一頂、市黨部傳單多張、又致文元函一件、內述因無槍械、不能舉事、洪次會議、均無結果、請速設法等語、搜查舒阿陽家則無所獲午後在阿舒芳屋後柴堆內將阿舒芳拿獲、並抄出板箱一只、內有婦女衣服及沙文舒同舒阿芳燒燬安山寺之名片一紙、共黨名單一紙、按照名單捕獲嫌疑犯俞阿元等七人、往鄒溪之警隊、黎明至該村、即

上下千秋

戒備

端一投稿

以手無寸鐵之人與猛虎鬥。則猛虎勝。以矢石與槍砲較。則槍砲勝。何則。蓋猛虎有爪牙為之戒備。而人則無之。矢石之利。不及槍砲之精。故居今日伏莽遍野之世。不可不有戒備。而戒備尤須恃有精良之器也。雖然。今日之戒備。不謂不全矣。器械之恃。不謂不精矣。然而刼案疊起。未曾稍減。此蓋未得其當耳。夫戒備者。無時機。無地利。隨時隨地。不當疏忽。今日之所謂戒備者。僅間接恃當局之護持。而人民無直接之戒備以自衛者。則不測之變。應付無術。彼擾亂之徒。乘隙而進。持械以恐。俟夫當局得訊。則又竄而他去矣。然而人民已受其禍矣。故居今日而欲戒備。捨人人有以直接之戒備。而自衛之術者。無善計也。

至朱牛岳家搜索、搜出名單一紙、會議記錄三紙、大刀一把、函數件、朱已赴滬、當將其岳母陸阿定妻、及女扣留、並捕獲嫌疑犯沙阿陽一名、事畢、即至羅浦會青、在舒姓祠內、召集全村居民、痛說共黨罪惡、及沙文舒舒阿芳等之陰謀、應由村民自身覺悟、共除敗類、以免全村被刼、演說後、又在四面山林搜索一周、下午二時即越桐大嶺(嶺長二十里)而歸、順途至沙村巡邏一周、至釋林寺、已下午七時、旋即下舟返甬、據探警所得、鄞奉共黨實相勾結、結合海盜之計畫、正在進行、奉方首領爲卓蘭芳、甬方首領爲舒阿芳(即國芳)共黨領袖爲沙文舒、

⊙江淮軍訊

二十六軍一師第一第二兩團、回防江淮後、又奉趙師長令、先後北上、四日一團到達泗陽、二團到達宿遷、二十六軍工兵營之特務連、於四日上午、由清江出發北進赴徐州、

原駐揚州之二十六軍獨立團之三營宋復榮部、開赴江淮、先駐清江糧貨業公所、嗣又移駐河北水渡口職業中學、四日又移駐四工廠・銅元局・鼎記南洋公司・及茂昌班達兩蛋廠、宋營長則駐四工廠、營部亦設該處、(五日)

⊙贛省厲行除共辦法

▲黨政軍佈告辦法五條

南昌通信、該省爲積極剷除共黨起見、特由省黨部省政府第五路軍總指揮部訂定辦法五項、會銜佈告云、共產黨徒、陰謀禍亂、流毒所及、幾徧全國、惡甚虎狼、行浮寇盜、淫掠焚殺、到處爲墟、凡我民衆、靡不深惡痛絕、欲滅而甘心、本省前自十卅變後、嚴懲共匪、數月以來、尚幸安謐、此次該黨在粵叛亂、既經痛剿、已漸殲除、當其叛亂之時、湘鄂各省、亦有少數暴徒、陰圖響應、幸能察覺、各予嚴防、惟三省均與贛省壤地毗連、誠恐不無醜類、潛行入境、勾匪搗亂、痛定思痛、用備宜周、除由本省政府通令屬密查拏、務期盡法懲處外、復因贛省轄地遼闊、共產黨徒、詭計百出、所以蠱惑民衆、掩飾耳目者、無所不至、防範之法、應由地方官與民衆共同負責、協助偵查、庶幾居者不敢容留、而流黨無法逃匿、爲此訂定辦法五條、一併佈告、仰即一體遵照爲要、㈠各縣如查獲共產黨徒、經各該縣長研究審訊據確鑿者、准予先行就地槍決、錄案呈報、㈡各民衆如發見共黨機關及共黨份子潛藏某處時、應立即密報當地軍警、及地方長官、派隊緝捕訊辦、㈢各民衆發覺共黨蹤跡、雖骨肉至親、應立即報請拘捕、如有徇情隱匿、一經查覺或被告發、當予連坐、㈣各民衆對於偵緝共黨、應先行調查確實證據、不得任意挾嫌誣陷、㈤各民衆報告共黨機關或共黨份子、一經拿獲、審訊確實、由各該縣政府呈請分別給獎、

⊙軍抵廣州後之軍政

▲東江方面之軍事

粵訊、西南兩路軍隊進省後、即決定派隊尾追往東江之第四軍追擊、查三十日第七軍第六旅黃旭初部、第十三師徐景唐部、均已先後由省向東江出發、分水陸兩路進攻、水路用淺水電船運輸、向東江進發、陸路則由省沿廣九鐵路步行前赴石龍、截至卅一日、水陸兩路、前鋒均已達到石龍、現八路總指揮部、以廣九鐵路爲東路後方之運輸要道、故即下令廣九鐵路管理局、從速將該路修復、以備通行軍車、現該路已派出大隊工程人員、馳往將沿路被毀壞之路軌、着手修理、一面將扣留於石龍之車卡及各車頭、設法取回、以便恢復行車、但據路局人員稱、此次變故、該路頗受損失、將來恢復、亦祗先通軍車、客車則稍需籌劃、方能規復、現省中第八路各軍之進攻計劃、係分兩路、一路從石龍進攻、一路從東莞進攻、另聯絡北江之第十六軍范石生部、由北江派隊繞出東江上游、以截擊第四軍由和平退贛之路、據第八路指揮部消息、謂聯絡范部、經雙方磋商妥洽、范軍準於三數日內、由韶關拔隊出發、又聞第八路代總指揮黃紹雄、因東路形勢嚴重、擬親自出發東江、指揮一切、如無故障、則決於一二日內出發、關於出發各事、經趕急準備、至於東江上游方面、連日因潮汕各軍節節下壓、雙方已發生劇烈接觸、聞以左右兩路爲甚、據三十日省中所得之消息、則平山一帶、雙方刻仍在劇戰中、聞爲陳濟棠部與許智鋭接戰、同時錢大鈞與李漢魂部、亦烈戰於河源一帶、最近第四軍似將由惠州至贛邊之防線、力謀鞏固、爲退贛之地步、而彼方各要人、仍集中惠州指揮、軍實糧秣、亦均屯積於此、想第八路軍一經開到、則前後夾擊、必有極劇烈之戰事發現也、

▲各機關長官到任

自第四軍退出廣州後、各機關長官、亦即相繼離職、桂軍抵省後、以各機關政務不宜長此停頓、當經政分會分別另行委任、茲將已就職者錄下、(林雲陔)政治分會議決委爲市政委員長林雲陔爲民政廳長、並以中央銀行暫停營業、影響市面金融甚巨、爲從速恢復營業、維持中央紙幣起見、復派林雲陔暫行管理財政部在粵事務、兼代財政廳長、查林已於卅一日抵省、一月一日上午、派員通知財政廳、即日接事、下午一時、林偕陳司令同乘汽車到財政廳、諭令書繕布告及就職禮節、並辦布告文稿二件、一恢復中央銀行營業、一不得拒用紙幣、休息片刻、即舉行就職禮、旋以此次奉令兼理民政、於財廳一職、係暫行兼代、故接印禮節、應有先後之分、當偕陳司令乘汽車先往民政廳行就職禮、禮畢、又同乘汽車赴財廳、在五樓天台行禮、(鄧世增)廣州市衞戍司令、前爲李濟深兼任、第八路軍抵省後、以衞戍司令部負全治安之責任、關係重要、特改鄧世增兼任、鄧司令一日擇定南堤大馬路肇慶會館、設立司令部、即於一日蒞部就職、(徐景唐)軍事廳長朱暉日離職後、該廳職務、已暫形停頓、現省政府、已函請原任軍事廳長徐景唐、迅予復職、俾資整理、徐師長奉此、經於一日昨復職、旋因督師出發東江、一時未暇駐省督理、乃派委軍務科第一科科長盧天任、負責代拆代行、(鄭彥華)又公安局長鄭彥華自本政治分會委令後、亦已於三十日到局接印視事、

⊙皖省政府會議紀

安慶省政府於十二月二十七日開第十七次委員會議、出席者陳調元、張秋白、韓安・陳家楝・孫棨・湯志光・雷嘯岑、劉復、主席陳調元、(民政廳報告)㈠賀軍長饕電、請加委舒兆熊爲宿松縣長案、(議案)舒兆熊另行委用、㈡霍山縣縣長夏天演辭職案、(議決)准予辭職、遺缺由民政廳遴員接替、㈢懷寧縣長徐學瑗呈稱、現任縣長譚鼎勳、以奉柏宣慰使委任、不肯交卸案、(議決)緩議、㈣據鳳陽縣長曾(二十)電稱、三十三軍別動隊索還已獲土匪十餘名、民衆環請將匪首傅慶義蔣汝林倪聖紙槍決案、(議決)電復准予槍決、㈤據安慶全省煤油特稅局局長毛景周函稱、嗣後徵收稅款、應向何處繳解案、(議決)煤油特稅局應交中央委員辦理、毛景周另有任用、(民政廳提議)㈠長江水上公安局長李鼎辰稱呈理由、請查照前呈預算表核准增加經費案、(議決)交審查由主席指定陳委員家棟湯委員志先爲本案審查員查辦、㈡市總工會呈控商民協會佈置支配不均、擬一面派員查辦、一面令大通権運局長支配銷鹽□目案、(議決)照辦、(教育廳提議)㈠請撥年內教育經費案、(議決)交財政廳年內設法籌撥、(建設廳提議)㈠擬請修築安慶合巢兩公路案、(議決)本案通過交主管機關、擬具預算再行提會公決、㈡農林等七局預算案、(議決)交審查由主席指定陳委員家楝雷委員嘯岑張委員秋白爲本案審查員、(韓委員提議)㈠安慶市各慈善團補助費、仍請財政照案撥交轉給案、(議決)交財政廳市政府會商酌量補助、(議決)咨省黨部查案核辦、(民政廳臨時報告)㈠蚌埠公安局政治部棟處呈報破三十三軍手槍隊搗毀案、(議決)電呈中央核辦、(民政廳臨時動議)㈠霍山縣縣長夏天演辭職、遺缺以舒兆熊試署、蕪湖縣縣長呂孟未以到任以前、以呂賓章代理、壽縣縣長魏議光辭職、移缺黃維藩試署、委任李天午代理、太和縣縣長請分別加委案、(議決)照委、(建設廳臨時動議)㈠擬委胡婺如爲裕繁鐵礦監督案、(議決)照委、

⊙新歲中之閩訊

▲各機關慶賀新歲

福州通訊、一月一日爲南京政府成立紀念、又爲新歲之首、故省政府特於是日上午十時、召集各機關薦任職以上人員、齊集府內禮堂、舉行慶賀典禮、主席黃展雲於行禮後、與告開□宗旨、略謂過去之十六年中、確有許多不滿人意之處、然未來之十七年、則爲極有希望之年、所望各方同德一心、爲黨治努力、造成燦爛光華之中華民國、繼由省委員黃琬演說、略謂吾人對於十七年悉抱有無窮之希望、但同時又覺異常失望、實以目下民政財政軍政、均未統一、各地土匪多如牛毛、民生困苦已極、又值共產邪說橫流之際、誠恐無知小民、迫於飢寒、易爲邪說所誘惑、衛之衣食足而禮義生之義、亟應從人民生計謀建設、以奠國本、惟近今官吏、每多但圖私利、罔恤民生、溺職貪墨、事所恆見、由於官吏無相當保障、人人視職務如傳舍、以致種種建設、靡克進行、苟直之屆、極轉效尤、此均由於制度不立之故、今後須各方一致救濟前失、十七年乃成爲眞正有希望之年云云、黃琬演畢下台、即有農工廳技士黃朝平登台演說、態度甚爲激烈、略謂鄙見以爲目前政治未能發展、由於黨員不認識黨義、不在無制度、例如建國大綱等之均爲國民政府之制度、黃委員謂爲制度不立、即爲不知黨義、無怪前此有人倡議要打倒黃委員云云、黃朝平演說後、已無人繼起演說、遂依秩序高呼口號而散、是日省政府秘書處及市公安局爲祝賀新年起見、且有大規模之宴會、其他機關則否、省黨部方面亦於是日召集新年會舉行典禮、並於三日開游藝會、亦新歲之一點綴也、

▲省垣宣佈戒嚴令

閩省現有省防司令之設、此項省防司令之產出、乃由楊樹莊以海軍總司令名義所委任、即陸戰隊旅長林忠、已於二日就省防司令兼職、司令部設在舊布司署、司令部內參謀副官兩處人員均由原部參謀副官兼任、另設稽查偵探兩處、以吳暐爲稽查處長、李詠輸爲偵探處長、林就職後、即宣佈戒嚴、關於省防之佈置、除責成稽查處派員稽查旅館茶樓外、司令部並派有隊伍、分赴各城門站崗、夜間十時後、由門外入城者、須受嚴密之盤查、至由城內出城者、可稍減輕注意、並多派隊伍梭巡城台、夜間十二時後、行人往來、均不能免稽查隊之詰問、至於各鄉匪氛、自經陸戰隊分派駐防後、已不聞有搶擄之事、城台發生之綁票案、已經由公安局緝獲兩起、訊據供認不諱、先後呈准省政府、援懲治盜匪條例、執行死刑、

▲陰曆年關之財政

閩省財政、久處窘迫之境、際此陰曆歲暮、自又不免拮据、財政廳長陳培錕雖赴廈籌款、但其結果、與年關財政似不生關係、日前財廳秘書長陳爲銑在紀念週報告年關財政甚詳、略謂現對各項政費、短欠甚鉅、十一十二兩月份、均未開發、只論政費一項、兩個月共達四十餘萬元、他項尚未算入、現在舊歷年關瞬屆、待款尤殷、且本廳負債已多、均將陸續到期、此種狀況、應付甚感困難、現所靠者、開徵十七年丁糧及善後公債、但此款各縣頗多已撥歸軍餉、商會一方之公債進行、亦甚周折、尚未審將來能辦到如何程度、大約舊歷年關、最少須有七十萬元、方能維持、陳局赴廈、亦係進行籌款、聞已借得三十萬元、撥爲十一軍餉項、其餘仍在設法中云云、可見財政廳方面、對年關財政當無把握、各機關人員薪俸、除省政府秘書處、得財政廳之特別籌解、得發至十一月份、十二月份尚可借支外、其餘各廳、均積欠兩月、各廳廳員爲生活問題所壓迫、均感苦痛、是則在財政廳長之負責處理矣、財長陳培錕、昨已回省、此行任務、雖爲籌款、實不盡然、據黨部方面所得消息、則陳之此行、又有接收閩南財政之重大使命、緣十一軍南下後、即派其經理處長翁桂清、爲漳泉財政整理專員、設辦事處於漳州、將各項捐稅、收爲軍用、現十一軍大部已離閩赴粵、所餘部隊已無幾、故特赴廈接收、抵廈後、即與翁氏開始磋商、幾經曲折、始獲定議、允將該處歸省政府接辦、惟省政府須先交六十萬元爲軍費、以十一萬元爲十一軍軍餉、以後逐月再交六萬元、鉅款一時實無從設法、乃與漳廈海軍警備司令部磋商、將墊三十萬元、以漳泉財政權交司令部管理、至收過三十萬元後、雙方至此始完全妥協云、(一月二日)

⊙徐州軍民慶祝新年

徐州通信、元旦午後一時、軍政團體各界民衆、齊集於三女師操場、開慶祝會、到有五萬人以上、後方建設演台、懸國徽黨徽及總理像、橫額爲軍民聯合慶祝新年大會、兩旁聯云、此地論腥羶、賴革命軍百戰奪來、交與邦人同洗滌、今朝多燦爛、慶十七年一元復始、好開新路覓光明、場周遍貼宣傳品、開會秩序、㈠鳴砲開會、㈡升旗、㈢奏樂、㈣向國黨旗總理像行敬禮、㈤讀遺囑、㈥靜默、㈦籌備主任朱麟報告開會宗旨、㈧主席團朱麟何曉村演說、㈨各機關代表一軍胡副官長九軍劉科長各政訓處人員以次演說、㈩自由演說、⑪唱國民革命歌、⑫呼口號、⑬奏樂、⑭鳴砲散會、各人演詞甚長、大致除舊佈新、澈底革命、軍民聯合、完成北伐等意、是日晚間復有三女師舉行提燈會、六時集合、計共參加八十餘團體、人數在兩萬以上、各提彩燈、形形色色、爭奇鬥勝、集合場居城之中心、出門轉東門大街、折至南門大街、繞西門大街北門大街、出南門、走南馬路至東車站、循北馬路入東門返集合地解散、隊形延長二里之遙、沿途商店、燈彩輝煌、與提燈輝映、鼓樂喧闐、萬衆夾道、且行且高呼口號、自七時出發、十時始散、二日下午二時、又在三女師開游藝會、門禁開放、任人參觀、婦孺偕來、出入相繼、實行軍民同樂、舉行開會式後、即行表演、節目如下、㈠國樂、㈡雙簧、㈢清唱、㈣麻雀與小孩、㈤京劇、㈥漢陽花鼓、㈦京劇、㈧京劇、㈨雙簧、㈩滑稽跳舞、⑪魔術、⑫啞劇、⑬三月明之夜、⑭新劇生命與國家、參加表演者多爲各政訓處黨員聯合辦事處學生聯合會婦女協會等、直至晚十時始閉幕、總計兩日慶祝、預算五百元、決算亦大略相等、

⊙蘇農工廳廳務會議

▲設立農工行政人員養成所
▲組織農工單行法規起草會

江蘇省政府農工廳、十二月三十一日開第六次廳務會議、出席人員何玉書・陳其鹿(于楠代)李瑞新・陳有豐・李駿道・徐鼎・江楚如・周覺生・沈江・主席何玉書・(報告事項)㈠主席報告、本廳已成立有日、而一般民衆、甚或至於各地農民工人、猶有未知農工廳爲何物者、以後吾人應隨時注意民衆間之下層工作、請各同志加以研究、改日再提出正式方案、討論辦法、㈠省政府擬辦行政人員養成所、養成縣政府行政人員、業經省政府委員會議通過、着手籌備、此節與本廳所提之農工行政人員養成所一案、略有關係、可資參考、(討論事項)㈠唐設計委員啟宇提議設立農工行政人員養成所案、(議決)一・交設計委員會詳細計畫、提會討論、二・擬定章程概要五點、㈠宗旨、養成農工行政人員、㈡期間、六個月、㈢名額、一百二十名、㈣入學資格、(甲)農工專門學校以上畢業者、(乙)甲種農工學校畢業並在農工界服務二年以上者、㈤課程、(甲)選科制、(乙)課目另訂、㈠徐設計委員鼎提議、組織江蘇省制定勞工法單行條例委員會案、(議決)一・名稱、改爲江蘇省農工單行法規起草委員會、二・組織條例另訂之、㈠廳長交議江蘇省政府農工廳第一農事合作社簡章案、(議決)修正通過、

⊙國府特別黨部之籌備

國民政府特別黨部籌備委員會、十二月三十日開第一次會議、出席蕭芹・劉鉞・陳揚鑣・王大愚・程天放・沈承彬・楊熙績・張灝德・黃仲良・主席楊熙績・議決㈠由秘書處參事處副官處衞士隊先成立各分部、然後成立特別黨部、定名爲國民政府特別黨部、㈡由各處自行負責辦理登記及審查事宜、但忠實黨員如有遺失黨證、或因在共產黨把持黨務期間未得黨證者、須有有黨籍之忠實黨員兩人以上之證明、㈠凡持登記證或臨時登記證登記者、須書明未領黨證理由、並受審查、由審查委員會審查之、凡持臨時黨證(在中央明令停止入黨後而入黨者)登記者、須聲明理由、有效與否、在各分部開成立會前、由審查委員會審查確定之、㈠推定程天放張灝德兩同志担任起草籌備組織程序草案、下次會議通過、

公電

◎官城兵災乞振電　各報館鈞鑒、竊吾官災稜頻遭、益以時變、供輸徭役、蓋藏已空、近爲十軍王天培所屬一部、突在城潰變、搶掠之久、達一晝夜、流彈橫飛、市廛喋血、全城破壞、菁華蕩然、傍及四鄉、焚殺淫擄、跡其殘暴、甚於洪楊、官民何辜、罹此浩刦、如雙橋孫家埠水東等鎮、橫尸飲彈、狼藉於途、茅屋蓬廬、殆無倖免、刼灰遍地、號哭震天、相失逵五百萬之多、恢復非數十年不及、同人等驚聞慘變、肝胆皆摧、爰集旅人、共組斯會、藉謀善後、以拯災黎、惟是棉力自慚、車薪難濟、念災區之衰翁嫠婦、冗處此風雪隆冬、飢寒迫于垂危、生命延於呼吸、謹九叩於諸大善士之前、伏乞慨解仁囊、多頒善粟、立沛急振、賑救孑遺、嗟乎、麥舟之施、天消降祥於爲善、玉環能報、人情所重者感恩、雪涕陳詞、泥首請命、安徽宣城旅省寧同鄉兵災善後會叩遇、(安慶發)

▲尚有國內記載轉入第二張第七版

國際記載

⊙日皇舉行觀兵式

▲木工欲直訴被逮

八日東京電、日皇東京電、日皇践祚後、初次舉行之陸軍觀兵式、本日在代代木練兵場舉行、日皇親臨閱兵、閱畢還幸之際、午前十一時十分、在明治神宮表砂道、忽有一人從群衆中躍出、企圖直訴、當即逮捕、此人名大北勝三、廣島縣產、係製造西式木器之工人、(東方社)

八日東京電、日皇由新年閱操歸時、有人向御請願書、是人當拘押、書之內容、未經披露、(路透社)

⊙日本黨訊彙聞

八日東京電、社會民衆黨、對於日本勞動黨關於對總選舉戰協定之提議、昨已答復無條件贊成之、(東方社)

八日東京電、民政黨昨日在其本部、開院內外總務會、議論對付議會之策、結果決定爲斷行彈劾內閣之舉、提於本議會、對於政府之施政方針演說、互財政、經濟金融、農村衰頹、外交、人事、府縣會選舉干涉、交通、社會諸問題、爲徹底的質問、事前擬與各派再三接洽、以期毫無遺漏、故其豫定之順序、先試四日之質問戰、然後提出不信任案、屆時祇令濱口總裁一人立於陣頭、從事說明云、(東方社)

八日東京電、就於無產各派之選舉協定、起初由勞動農民黨首唱之、旋又撤回、另由日本勞農黨於六日向各黨提出一種提議、其內容爲竭力避免對立候補、在無對立候補之地區、協力援助無產派候補、各派各舉代表五名、開選舉協定協議會、對於此提議、社會民衆黨已於七日答覆表示贊成、勞動農民黨定於今日開中央執行委員會議、發正式回答、大概將表示贊成也、對於總選舉時無產黨之勢力之消長、有重大關係、無產各派之共同戰線、於是乎結成、(東方社)

八日東京電、民政黨擬於本期總選舉、由岡山第一區擁出宇垣大將、豫備將來爲民政黨總裁云、(電通社)

⊙泰姆士河泛濫爲災

▲倫敦低處幾成澤國……淹斃十八人

七日倫敦電、今晨泰姆士河因冰雪融化、水勢大漲、氾濫兩岸、倫敦低處盡在水中、由蘭比資橋至漏霍爾橋北岸一帶、夜間尤多慘事、居於屋之底層者、多不及逃出、現悉已溺死十一人、當河水初衝過堤時、警察急警告蘭比資居民之在睡夢中者、居民乃攜挾子女、奔赴安全地、但不及奔避者、則爲水所困矣、泰姆士河水起甚驟、有警察數人、竟被沖倒、河水已在數處破閘、街中亦淹水、國會等處皆被水侵入、威斯明斯特現用馬龍送災民出險、救火員連夜將被淹底層之水抽出、今晨二時水勢最高、此後稍退、顧霍爾地方有姊妹四人、長者十八歲、最幼者三歲、同居有底層臥室中、乃父聞呼救聲、急往救之、但見水已高至底層門欄、門不能開、姊妹四人乃同歸於盡、(路透社)

八日倫敦電、倫敦市當道發出警告、謂泰姆士河流域水災、須至星期二日潮退時、始可減退、日內或將再有如星期五夜之暴漲云、昨夜潮水高起較預料超過六呎、倫敦著名房屋如國會滑鐵廬醫院電氣廠、胡維志兵工廠等、皆被水淹、台脫美術院損失不下數千鎊、(路透社)

八日倫敦電、現乘潮低之際、趕修泰姆士河兩岸之決堤、各街入口、均以泥土沙袋堵塞、以阻水勢、屋內之人、均將門窗裂處塡沒、須至潮退始能心定、今晨三時危險漸過、有數十家因昨日漲水、不能居住、家具全行損毀、泰姆士濱市政局及其他機關、已組織救濟委員會、以食品居所供給災民、災民甚多、現臥於威斯明斯大教堂之兩大廳內、該處因地勢較高、故未被水淹、(路透社)

⊙日本山形大雪

八日東京電、山形七日來電云、該處自夕刻起大雪、風速廿五米至三十米、列車線路系統大亂、除不斷開行排雪車外、並有人夫二千餘、撤宵從事排雪工作、(電通社)

⊙日本擣前山爆發

七日札幌電、午後四時、擣前山爆發、噴煙高至平時五倍、人畜無恙、(電通社)

⊙騎乘隊消息杳然

七日哈爾濱電、由蒙大廟乘隊、出發滿洲里後、消息杳然、(電通社)

⊙年輕富女被絞殺

七日大和高田電、奈良縣北葛城郡浮孔村家資五十萬富翁墜根長藏次女、年甫十八、爲人絞斃、犯人未明、(電通社)

⊙孟買各廠工人罷工

七日孟買電、本月二日、四廠工人因廠商採行經濟計劃、倏然罷工、現蔓延漸廣、所閉門者已有九廠、尚有二廠現僅有一部份工作、工人賦閒者現共有一萬八千人、(路透社)

⊙俄工廠實行七時工制

六日莫斯科電、俄政府委員會、決定在十五大紡織廠實行每日七時工制、俾可多吸收七千工人、(路透社)

灤州礦務有限公司第十五屆分派股利半數廣告

啟者本公司與開平聯合營業第十五屆股利現訂於十二月二十八日起在天津法界本公司先行發給半數並分送帳略凡有股諸君屆期憑息單存摺照發　謹啟　1927

上海銀行公會會員

上海四明商業儲蓄銀行

本銀行開設以來歷有年所總行設在上海北京路並設分行於甯波漢口等處其他各大埠均有委託代理機關專營匯兌押匯商業往來各種存款儲蓄存款各項放款以及貼現等一切銀行業務無不手續簡捷誠信優待其有特別存款儘可隨時面議並備有新式保管箱庫專爲顧客租藏貴重物品印有詳章函索即奉如蒙惠顧無任歡迎　德律風號碼營業室中央(六三九八)經理室中央(六九三九)夜間休息室中央(六四〇〇)

有正書局大廉價

本局出版各種書畫碑帖多係海內孤本眞蹟影印價廉物美遐邇風馳前者因優待顧客起見曾舉行廉價一次期滿後尚有各處來函要求照廉價購辦本局因無前例本不允通融現此類函件愈積愈多僉謂是時內地均因軍事交通梗塞不及如期採購要求展長廉價日期俾向隅者得以補辦本主人情不可卻不能不酌量變通以酬各處者顧客厚望爰定於本月十二日起至年終止舉行大廉價將所有存貨克己標價由一折至六折不等至前此因工潮停印缺貨現已陸續補齊所有本局最新目錄所載貨物無不全備並有新出版物品如精印大小堂幅屏聯等項均係名人手蹟古色古香實新歲陳設必需之品同時減至最低價格藉酬惠顧好金石書畫者幸勿交臂失之　上海望平街有正書局謹啟

請聽王夫人之經驗談 (廿四)

我家畜用灶頭燒飯○殊不經濟○菜味即變○或米飯燒焦○自改灶之後○熱度穩和平勻○雖燒飯經驗甚淺之人○亦能使飯菜適口○電灶之合用有如是者○

工部局電氣處　辦公處福州路十七號　樣子間南京路念六號　電話中央六六三零一

時報新光

第二百零五號
十七年二月九日

(一)美術陳列室　新年中之廣雅公學　張有寶攝

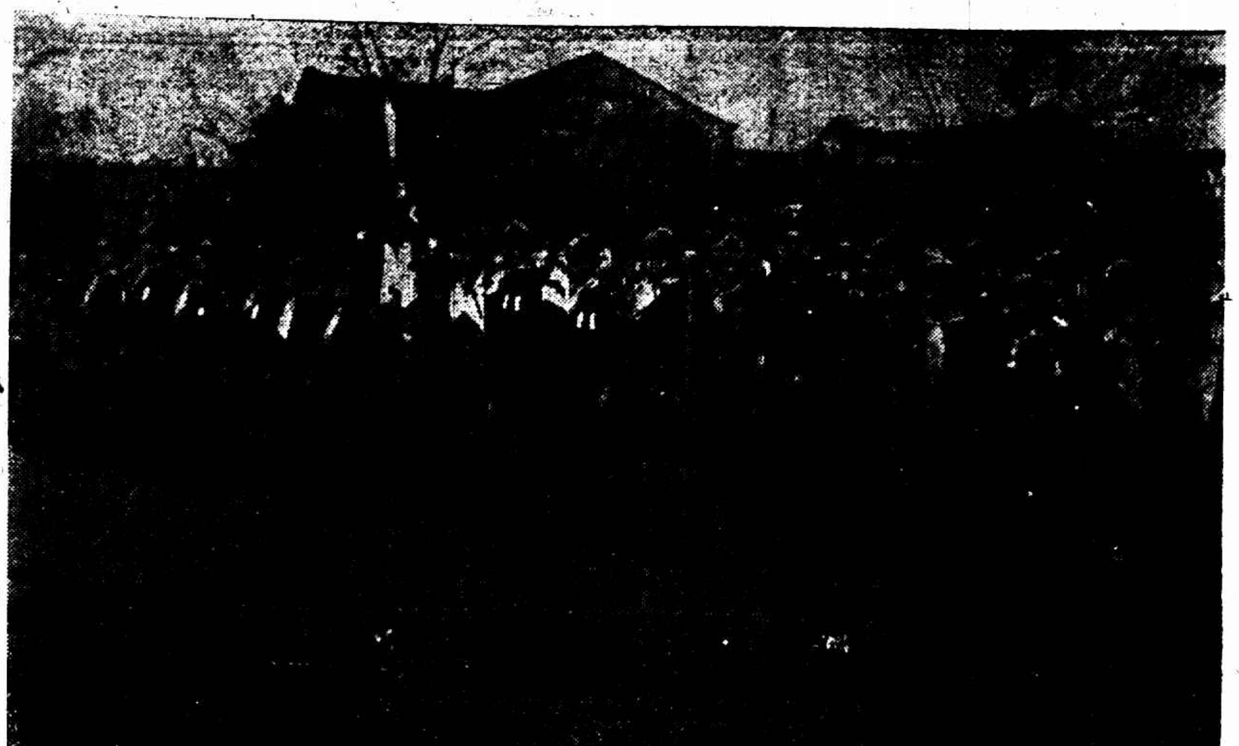
(二)軍隊觀元旦

李演知女士　女士爲尋安女學高材生性情溫和同學咸敬愛之　王泰攝贈

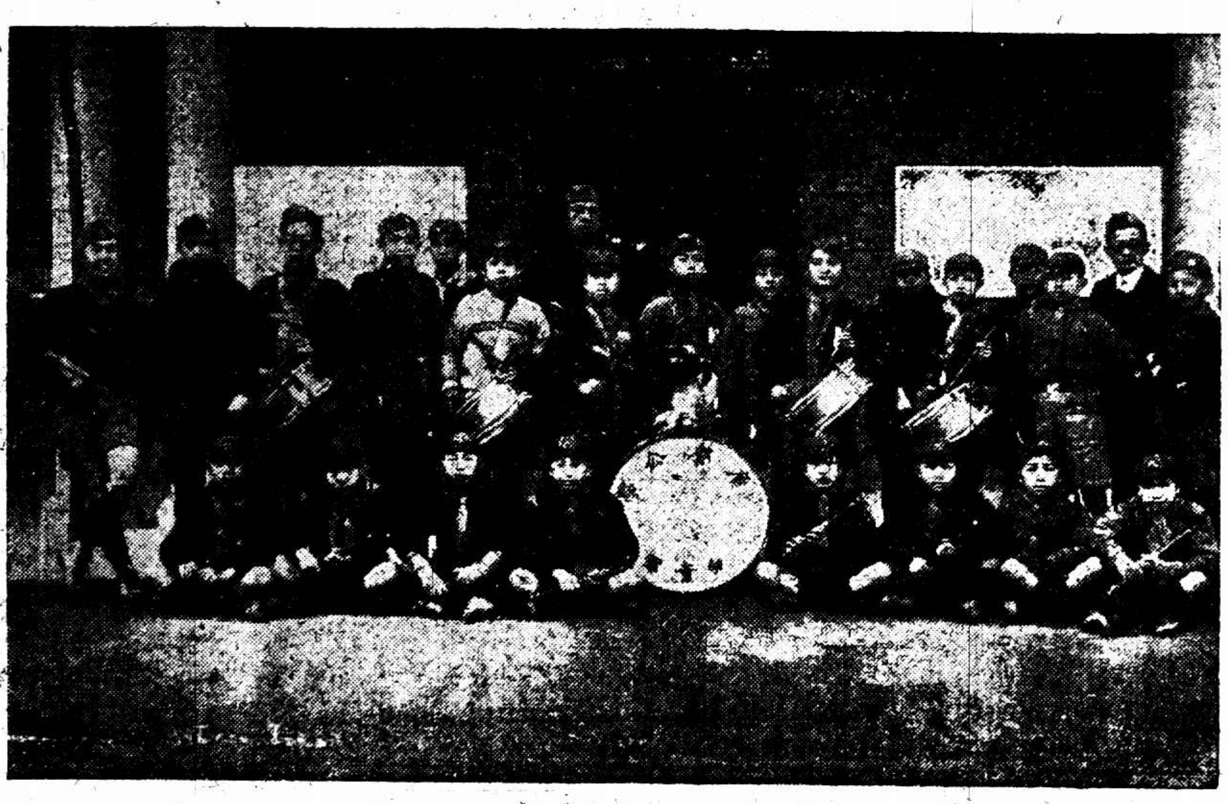
(三)幼童隊表演幼童工作

(四)女童子軍

(五)幼稚生之一部

(六)童子軍架橋

(七)幼稚生唱恭喜歌，後立者教員洪武

(八)童子軍搭篷

(九)博物陳列室

浙江路念五號花園口
皇后鞋室
專製高等女各種鞋
參觀無任歡迎選購
電話中央九七三六

時報新光小廣告
每日每字洋二分

▲英大租界馬路郵政局斜對門
上海時計鐘表行
新到愛而近琦瑪手表
聘請超等技師專修各國鐘表

英租界大馬路四百九十一號
史惟記鐘表行

張叔通重定書例
(楞書)每字方尺兩元　兩尺四元　三尺八元　(楹聯)四尺四元　五尺六元　六尺十元　八尺十六元　(堂幅)照楹聯例　(屏條)照堂幅例加倍　(橫幅)照堂幅例　(扇面)兩元　(名刺)一元
收件處本館

浙江路小花園
有利汽車公司
特備轎車　日夜出租
電話四九一〇

馬
英租界三馬路望平街口
馬敦和
精製緞帽絨帽

註冊商標　陳
法租界吉祥街
老陳天一帽莊
特製緞帽絨帽

產科女醫生張英穀
晨九時起在診所下午六時在住所
診所白克路念號甲
住所麥根路十一號
電話西六一六二
電話西二八四四

上海記載

◉獨立第四師一團開到

獨立第四師張貞部第二團於前夜十一時乘滬寗路專車、昨日三時半開抵老龍華停蒐、該團長下車往衛戍司令部與張參謀長接洽駐防地點、聞一二兩營擬駐龍華、其三營駐湖北會館云、

◉錢新之電辭財政次長

錢新之昨致南京財政部宋部長電云、魚電敬悉、執事廓新猷、總挈司農、裕民利國、人望攸歸、馳企吉光、曷勝忭頌、弟自維葑陋、猥辱關垂、引附龍鱗、攀追驥尾、雲天高誼、感激莫名、歷荷諄囑、曾再遜謝、重承電召、益切徬徨、非敢高蹈、實有隱衷、前塵數月、心力交瘁、幸得卸肩、差免覆餗、退休滬市、重理舊業、責任羈縻、無可分身、加以八十老親衰年多病、晨昏侍奉、刻難遠離、倘荷俯鑒愚忱、勿加寵命、雖身居局外、未能常侍左右、然既蒙不棄、如有可以效勞、敢不勉盡棉薄、仰副盛意、餘俟隨從滬時、稟商一切、違命之處、統乞鑒亮、錢永銘叩齊、

◉李宗仁刪電之應聲

南京李總指揮德鄰同志鑒、刪電提案十條及刪電、金科玉律、扶世牖聵、暮鼓晨鐘、發人深省、堯雖不敏、有感於斯、邇來吾國民衆痛苦極矣、濤禍亂之頻仍、人人自懼、播共產之隱毒、處處堪憂、險象環生、危機四伏、地無淨土、有耋皆殘、民有怨聲、無門可訴、推原其故、良由黨是不立、造其因、國是未定、成其果、今幸聆此儻言、獲紛宏議、開宗明義、足鞏黨基、挈領提綱、與培國本、準是而條分縷析以求治理、則黨國固若磐石矣、凡愛黨愛國者俱宜贊從、但須先使黨員同心一德、不存派別、不分門戶、除偏阿之感情、去疑忌之惡意、以清正廉明忠實果毅諸美行向前奔赴、指導羣衆、庶黨義昭彰而社會不生恐怖也、前此國人對於三民主義未甚了解、不識三民主義爲何物、今則皆知非三民主義不足以治國、幾可貫徹黨義矣、夫民族民權之主義、在此日似無問題、稍加努力即能實現、所難者惟民生主義耳、竊謂民生主義自古而今、由今而後、上下數千餘年、殆無有能行之而盡者、蓋博施濟衆、普度衆生、聖與佛亦徒抱宏願也、處今之世、遵民生主義以謀安協調劑、循序而進、審愼而行、俾營營擾擾者不患不均、有爲有作、無素餐安享、無奇苦偏窮、則富貴貧賤之見不攻而破、貪多務得之輩不打而倒、縱未能成爲極樂國土大同世界、而所轄增城亦澄清休明、有條不紊、豈軍閥所能亂、共產所能擾哉、吾人但見軍閥專橫、共產作孽、不究軍閥所以專橫共產所以作孽、而籌根本之消弭、恐禍患之來方興未艾、軍閥所恃在兵、兵亦民也、民衆之以保治安、以維公益、兵知此義、不爲一二野心家所操縱、作爭城奪地之工具、則軍閥自滅矣、共產爲理想家一種學說、倡言唯物、無關治道、人之所以異於萬物者唯心、欲用此唯物學以治世、安在而不紛亂乎、堯昔居粵、與諸友人曾詳談之、豈料竟有此種事實發現耶、窮本追源、未始非民生主義未解決也、倘民生主義已經昌明、則商學農工各得其所、民都足衣足食、人鮮呼阨呼艱、誰肯挺而走險、身入歧途、允作試驗品歟、吾黨應急於民生主義詳加研究、次第設施、以解羣衆之痛苦而堅人民之信仰也、謹貢區區、敬祈明察、王宗堯魚、

◉袁正道上蔣總司令書

▲請明釋黨權集中之精義

（上略）竊查黨國糾紛之起、非因黨權之不集中、因實行使黨權之人未明黨權集中之義之所致耳、我公復職、應先將黨權集中之精義詳晰釋明、俾本黨黨員澈底了解、行使最高黨權同時不得侵奪黨權付予之一切權利、如司法權警察權等皆行使黨權存在作用上不能不付予於司法機關及警察機關者、既經付予、自當監督行使、不得任意侵奪、致亂紀律、且行使最高黨權之人、領導下級工作、同時不得侵奪下級工作、蓋爲下級工作者統屬黨員、使能盡忠實之責、則其可爲之下級工作皆屬黨的工作、否則違反黨紀、有不忠實於黨的行爲時、亦應斷然澈查、從正道上使其知所感化、萬不宜際相詆謗、顯相鬥爭、威信墜失、黨紀即歸蕩然、此最痛心之事也、然而根本關鍵、則在黨權集中、黨內之人材亦應集中、苟循情援引、所用者爲私人、則所營者即爲私黨、營私黨者門戶愈多、在勢不能並立、則必並傷、如此則黨權集中、適藉爲非而黨內之糾紛愈不可問矣、正道秉性迂拙、一得之見、謹以陳之、祇乞垂察、

◉南洋華僑代表回國

中國國民黨駐吧支部、巴達維亞華僑智育會、華僑協會、巴達維亞會等三團體同推代表劉成燦君回國、昨由廣州廈門福州等處考察來滬、不日邀請本埠新聞界及各團體代表開談話會、報告華僑回國請願之意旨及將來回國振興實業、倡辦教育之計劃、後即赴南京、

◉南市商民苦於提早戒嚴

昨日城南各處防務不甚緊張、惟軍事範圍內各地點、如小西門利涉橋至南車站路等、俱於下午五時後實行戒嚴、阻止交通、南市各業商以舊歷年關伊邇、正值結賬之期、請商會轉呈衛戍司令部體恤商艱、將戒嚴時刻寬緩兩小時、

法租界當局因華界防務略緊、各鐵柵門亦於昨晚起、改爲九時後關閉、惟探捕照舊巡邏各馬路、

◉印花！凡是憑證須粘貼

印花稅局之佈告

江蘇印花稅局局長沈卓吾・副局長曾啟威・昨日會銜發佈告云、爲佈告事、照得印花稅暫行條例、曾於去年八月四日、經中央政治會議議決施行、前奉國民政府財政部、令頒到局、業經通令遵照實行在案、所有該條例第二條規定、應貼印花各件、分爲四類、雖稅額有多寡之不同、而爲人民權利之保障則一、凡契約簿據、以及人事憑證、均應遵照稅額粘貼印花方爲適法之憑證、其類既多、茲擇其通常而切於現時之重要者、分舉於下、務各注意、以免漏貼、㊀發貨單、㊁當額在四元以上之當票、㊂舖戶所出各項貨物憑單、㊃租賃土地房屋之字據及房票、㊄各項銀錢收據、（年節帳單除此）㊅支取銀錢貨物之憑摺、㊆各種貿易所用之賬簿、（六七兩種每個每冊祇貼印花一角自十七年一月一日實貼）㊇提貨保險各單、㊈各項承攬字據及保單包單、㊉交易所及儲蓄會單據、⑪匯票、⑫銀行・莊所用支票、及性質相類似之票據、⑬借字據、⑭不動產典賣契據、⑮人民投遞官署呈文申請書、⑯承佃或承租官產執照、⑰婚書、⑱人民請補請分執業田單、⑲甘結・切結・及保結、⑳各項營業執照、（營業者奉令經辦自用者照章貼用）㉑人力車執照、㉒旅館客棧執照、㉓車船及肩輿執照、㉔樂戶執照、㉕局票、㉖運送客貨之航船快船執照、㉗各種行帖、㉘煙酒營業牌照、㉙捲煙洋酒執照、㉚戲券游藝券、以上各種均爲條例所規定應貼印花之件、至於戒煙執照・運照・護照・及申請書文憑契紙・

◉禁煙局通告煙民領照

上海寶山兩縣禁煙經理分局於一月一日成立、辦公處所設在九畝地民國路宏豫里、昨日起通告吸煙者、即日起前往分別領取戒煙執照、

◉黃渡觀音堂警耗傳來

▲該保衛團擬請軍隊

滬西嘉上青三縣諸翟保衛團侯黃兩團總、自接黃渡觀音堂兩鄉警耗後、即經召集全鎮人士緊急集議、特上淞滬保衛團辦事處主任文云、案據探訪隊隊長王鳳儀朱雲虎報稱、鄰鄉黃渡觀音堂一帶共氛彌漫、本月三日下午九時、大隊共黨將黃渡水陸公安局包圍繳械、當被繳去步槍手槍多枝、復於四日晚間、大隊至觀音堂鄉之北張角村、將該村居戶張綠琴張一鳴等房屋縱火焚燒、職境距離密邇、應請預爲防範等因前來、團總據報以事關重要、未便忽略、即飭自由車隊實施查勘、當經復報確實無訛、團總深恐滋蔓、爲預防計、即行飭屬隨防、同時召集全鎮人士討論應付方法、當經全體議決、招募臨時團丁、籌徵義務團員、嚴密佈防諸要案、惟查職團實力單薄、且轄境界聯三邑、距離青浦之觀音堂不及十里、嘉青兩縣之黃渡不滿十五里、交通便利、晨發午至、並聞該項共黨散佈鄉村、晝伏夜出、行踪莫測、且有盒子砲快槍、器械甚多、專以劫械焚燒爲事、星火燎原、不可向邇、誠恐一旦蔓延、職境大隊來侵、難以應付、爲特迫切陳詞、呈請鑒核、可否請求轉呈上海衛戍司令部、於必要時准令駐防虹橋路飛機場軍隊、就近呼應、緣職團距離飛機場僅有六七華里之遙、一旦遇警、即可急足通知、較爲便捷、是否有當、伏乞核示祇遵、

◉工統會開始辦公

上海工統會於六日接收工會組織統一委員會後、已將續開始工作、關於內部工作、仍留用舊有人員以資熟手、通告錄下、爲通告事、本會本年一月六日案准上海工會組織統一委員會通知實行接收、會務歸工人自辦、以期早日促進工人利益、茲將文卷等項逐一點收、改名上海工統會、刊刻會印、文曰「上海工統會印」、于本月七日啓用印章、開始辦公、除呈報中央備案及各級機關知照外、爲此通告週知、

◉新年所感錄（蒼松）

▲先從我們這一行說起

新聞記者於新年向皆有筆有書、主筆先生之論文如「元旦祝詞」「……年之回顧」感想、希望與悲哀、撫時感事、除舊布新的題中應有之義、至於駐外通信員職在報告各所在地之情形與事實、於此時際亦例有一番抒寫幾句酸文、惟今歲年時與曩時異者、北京昔稱政治之總發源地、即政治新聞之總批發所而所謂上海各報駐京之發電者通信者亦得日月之末光、比當王之可貴依「駐京記者」四字、儼然「政治記者」之代名詞矣、是以談報紙者、必首屆一指、曰「上海報」、談上海報之外勤者、各業必又首屆一指、曰「駐京記者」、上海報社以其爲北京的記者（即爲政治中心地之記者、一個天字第一號）也、專電必登大字、通信輒列首版、不惜特優其待遇、北京之政府與社會復以其爲上海報的外勤記者（即是輿論中心地之記者）又一個天字第一號）也、文字必特加注意、招待則倍致殷勤、於是上海報的而且駐京的記者乃赫赫然如天之驕子、兩面有光、猗歟盛哉、猗歟水竹老人在位時對於同業極力周旋、每年元旦還要請在懷仁堂同一班新國會羅漢尊者、吃幾杯春酒看幾齣好戲、滬報同人巍然高座、在北京之一般的的階級眼光中固不得謂之不「斗」、水竹老人且遣人示意曰、只要上海報上稱個總統、不可滿口先生或個人姓名、即深感諸位之費心矣、此雖不是甚麼高尚的紀念、有價值之回憶乎、然亦足見當日真有幾出「拿手戲」可演也、而今則何如、云夫政治則去歲一年中潮流劇變、中心轉移、政治新聞已非北京所能專利、政治記者遂與「駐京」二字、不能永保其積久之善緣

再說北京現在秉有全權的一派人物、又與以前之各式當局判然不同、無論何事都講「簡單乾脆」、稍涉繁文都付諸「……巴子」之例、（此派人物之口頭語）、甚麼言論自由、出版自由、法律保障、昔爲同業公有之對外武器、今則一概無從說起、滬報之全數禁郵、條忽已近一年、此種現象、可謂空前而又空前、而其動機則殊簡單而又簡單、不過因國民軍第一次進兵江北時、滬報有徐州失守之一電、若屬北京之報則主其事或遭非常之禍、因武事失利之消息最觸武行頭腦之忌諱也、因此而想到權力之不及於滬濱、復因此而想到在對方空氣中之滬報皆不能爲有利此方之紀載、遂定「一概禁郵」之辦法、蓋自始未經過細密之考慮、你說願受檢查、他你們也不能自主、總而言之、是「一齊禁了乾脆、要想解放萬不能」、於是聲華上苑僅重雞林之上海報、遂渺然於十丈京塵以外、只聽得北京人紛紛議論或曰「不想沒得上海報看了」或曰「只怕上海報也都不及從前了」、然以北京報蕭條枯索之故、仍多展轉設法、以求一覩上海報爲快（或從使館界及天津租界中或從要人私邸中見之）、偶見一紙則相互借觀各道保存、如不經見之名人珍品者然、吾人撫此情景又身在局中不覺倍深感觸、而自身若得一見登出之著作、較之昔時之三四日一來回見慣司空者亦自然更覺親切甜蜜、悲喜交集、欣慨百端、此吾輩向日倚上海之聲光在北京活躍者、因當地之壓迫、所受之另一種刺激、亦非常之苦感也、

小上海

口人事

▲費公俠辭調節委員・工會組織統一委員會委員費公俠近以胃疾大作、早已辭去該會委員兼宣傳部長職務、昨悉所兼任之上海特別市勞資調節會委員亦因與工統會連帶關係、一並辭去、

▲余團長傷愈出院　四十四軍團長余玉瓊、（字昆陽浙江人）於上年攻克正陽關之役、彈穿腿骨甚重、（聞余君係保定軍官高材生、又留學日本騎兵設施學校畢業）經人介紹來上海議益傷科醫院、經該院主任張□意悉心診治、刻已大痊、並能行動、特贈匾額一方、文曰「軍人救星」、以紀感忱、聞余君即已再行擔任參謀長、擬稍事休養調任幹部・革命工作、

▲王文奎傷愈出院　法捕房特別探員、衛戍司令部稽查王文奎、前在大西路被盜戕傷、已於昨日告痊出院、

口樂園

▲工程學會之聯歡會　中國工程學會上海分部、於七日晚六時、假一品香開聯歡大會、計到徐佩璜、李垕身・王繩善・胡粹士・薛次莘・李昌祚・鄭葆經・胡選之・陳章・周琦・張延祥等一百八十餘人、由曹伯樵主席、餐半・開始遊藝、有程齋英姊妹之中樂、毛月娥姊妹及楊錫鏐等之西樂、舒震東之滑稽演說、王百雷之崑曲、馮寶齡導演之遊戲、姚長安黃元吉等之交際跳舞、殿以抽彩、將益中機器公司五洲固本肥皂廠中國化粧公司蘇爾壽機器公司黃炎等之贈品、作爲獎品、頭獎係徐夫人所得、至十時半、盡歡而散、

▲五區商聯會之春宴　滬北五區商聯會、於昨日正午、在中有天春宴、到有二十一師六十一團黃團長（八華代表）五區區長陳佑五區一方區員姜巡官等及該會執監委員等十餘人、席間由陳翊庭說明、特請就近地方長官等聯宴、以示一年中商民感謝保護之功、復討論地方治安、至四時始散、

口出版

▲報工改出週刊　報界工會所發行之半月刊、已出至十五期、自十六期起改爲週刊、今日出版、並設鐘聲一欄、專登有趣味兼富於革命的小品文字、外界如欲索閱者、請寄郵票一分、閱全年者郵票四角八分、至報界工會索取可也、

口雜碎

▲年關已近之莉廬　南京路大東旅社斜對門廣美孫莉蘭問津處、自臘八節設硯以來、滬人士問字停車者、異常踴躍、而莉廬靈珠、談言必中、尤爲各界稱道弗衰、茲因年關伊邇、且值華界戒嚴、自即日起莉廬測字之時間、改爲每天下午兩時至[illegible]時、已於今日開始實行、

口氣象

昨日（八日）下午四時半・徐家匯天文台預測二十四小時內氣候・變幻而嚴寒・中國海岸與九州島之間有旋風・氣・向東北東前進・山東附近吹西北風・馬鞍島之南風向不定・琉璃島東面前進之颶風・風向有轉北之勢・

昨日「八日」本埠氣溫・最高五〇・最低四三・八

◉工人總會之通告

工人總會近日工作頗爲繁忙、各工會登記已將完竣、刻正預備編製表冊、同時發出重要通告、對於勞資糾紛事件、由該會負責調解、以免發生意外爭執、茲錄其通告如下、「逕啟者、近日本埠商業繁興、反動份子均欲利用機會、狡焉思逞、本會爲保障勞工之最高機關、疊經函知貴會轉飭工友一體嚴密防範、倘有不正當之工運機關派人前來引誘等事、務須嚴行拒絕、旬日以來、在本會領導下之忠實工友、均能本和平奮鬥之精神、絕對表示服從、可見貴會指導有方、殊堪嘉許、惟勞資糾紛爲現時生活環境中不能避免之事、倘雙方發生爭執、一時不能解決者、望即呈報本會、隨當派員代爲調解、本會爲代表工人階級利益之總樞、自能斟酌情形、和平處理、俾身受經濟壓迫之工友獲得相當之利益、切勿爲奸人利用、墮其術中、爲再函知貴會、以後遇有糾紛事件、立即逕來本會陳述、是所至要、」

◉工商須知

▲錢業公會改組之簡章　上海錢業公會現已改爲委員制、議定暫行簡章十條、於昨日公布、茲將簡章錄下、㊀本公會因時制宜起見、自民國十七年始改委員制、在國民政府未頒發同業公會法令以前、暫定本簡章以遵守之、㊁本公會設執行委員十五人、皆名譽職、㊂執行委員由會員中選舉組織委員會負執行會務之責、對外無單獨代表本公會全體之權、㊃委員選舉用單記名投票法、任期二年、連舉得連任、㊄委員會爲便於執行會務按月輪推常務委員二人主持一切、凡公會函牘均由常務委員簽名蓋章、㊅會務分重要次要尋常三種、尋常會務由常務委員隨時處理、次要者召集委員會合議執行、重要者由委員會提出會員常會或特會公決之、會員特會由委員會提出或全體會員十分之一上之請求得召集、㊆會議時、主席以常務委員中一人充任之、㊇執行委員遇出缺或不能執行職務時、以當選之次多數者遞補、以前任之任期接算、㊈本公會原有章則在事實上凡與本簡章不相抵觸者、仍繼續適用、㊉本簡章如經會員會之議決得修改或廢止之、以上簡章於民國十七年一月八日經全體會員一律議決施行、

▲各路商總會之常會　各路商界總聯合會、昨開常務委員會議、討論事項如下、㊀爲廣州賑災派代表案、議決移交執委會討論、㊁爲漢璧禮路公坑取費貧民因無[illegible]遺里巷、有妨衛生案、議決致函工部局取消收費辦法、㊂爲虹口實商聯會不入本總會案、議決致函該商聯會依法呈報、將委員與會員名單抄送來會、㊃滬北五區及中城二分會請貼用印花照向章辦理案、議決據情致函印花稅處請減輕人民負擔、㊄四馬路山東路會員商店、爲房東懿德公司翻造房屋、主張緩造五年、而翻造後、仍准居住案、議決致函代理人管理思律師轉告房東顧全商艱、從緩翻造、㊅密勒路商聯會、屬於天潼五路範圍、應否撤消由、議決致函該會撤消、並令加入天潼五路商聯會、㊆虹口六路遺失游藝券案、議決對照存根號碼、如有取費、如無作罷、㊇租界推行印花稅案、議決積極進行、又陸祺生不出席、補推張子康、㊈議決對統一船捐發表宣言、由監察委員審定後發表、㊉胡旭翔報告工部局接洽特別巡捕情形、工部局表示贊助、議決擴大組織、辦商人自衛團、移執委會討論、

◉機關雜訊

▲婁浦鄉民爭路之公函　上寶會丈局近呈交涉公署文云、爲呈報事、案查接管卷內、於民十四年五月六日准美總領事函送美册四百九十七號印送工部局收據一紙、請將該契北首路地准併入契、正核辦間、據婁浦鄉民何弈山等聯名具稟到局、聲稱此路爲該處數百戶居民築成、係公衆出入要道、數十年來並未有異、不能被美册契主將大路內半路圈芭阻塞、有碍交通、環請扣除不入契內等情、當經飭保詳查所稟相同、由前局長函致美領將原契退回、並請將竹芭拆除以便交通、嗣准美領來函辯論、該路地係美册契主出資向法工部局購買、鄰近華民有意爲難、仍將該契復送到局、堅請核辦、旋奉前交涉員許先後令飭、據上海縣知事呈請止契、並准美領函請給契、此案兩造理由各執、縣爲解決、令局抗議其復等因、經楊前局長兩復美領、仍將原契領回、而美領堅持不允、又將該契送局、一面函鈞署交涉、於上年八月廿四日又奉令核議具復在案、前局長因此案無從解決、懸擱未辦、傑才接辦後、調查所得、該路當時確係衆鄉民集資築成、工部局擅自出賣以致鄉民羣抱不平、在美册契主以此項路地係向工部局購買、當然須歸併入契、豈甘退讓、此案非向工部局將原收地價退還、無從結束、茲准美領函催、除將該契仍行退還外、理合將此案糾葛暨前後經過情形具文呈報、仰祈察核備案、

▲縣政府飭拿販賣毒丸　上海縣政府奉民政廳訓令、紅丸流毒甚於鴉片、若不嚴行查禁、爲害人民實非淺鮮、昨已轉令縣公安局飭屬從嚴查辦、

戲院	地址	節目	時間・價目
共舞臺	法租界	新正元旦日夜開演	
大舞台	三馬路	王瀝川 林樹森 李桂春 姚玉蘭 梅雪芳 張桂芬；▲夜戲▼ 頭本 鎮國 高廷贊	[illegible]
天蟾舞臺	二馬路浙江路口	夜戲 十一本 十二本 華麗緣	[illegible]
中央大戲院	大馬路舊址	球大王	[illegible]
卡德大戲院	新閘路卡德路口	月老離婚	[illegible]
恩派亞大戲院	法租界霞飛路	淘金記	[illegible]
萬國大戲院	西華德路	俠盜羅賓漢	[illegible]
新中央大戲院	北四川路海寧路口	重見光明	[illegible]
北京大戲院	北京路貴州路口	十誡	[illegible]
虹口大戲院	虹口乍浦路口	錯種情根	[illegible]
百星大戲院	老靶子路	民族血	[illegible]
中華大戲院	法大馬路吉祥街口	水上英雄	[illegible]
世界大戲院	閘北寶興路青雲路口	桃李爭春	[illegible]
共和影戲院	西門方板橋	老虎黨	[illegible]
夏令配克大戲院	靜安寺路	孤星淚	[illegible]
奧迪安影戲院	北四川路	救父遇艷	[illegible]
上海大戲院	北四川路	江湖情俠	[illegible]
卡爾登影戲院	靜安寺路派克路	郎德山	[illegible]
奧飛姆大戲院	曹家渡五角場	道義之交	[illegible]
通俗影戲院	小東門大南門	俠盜單雨雲	[illegible]

捕房上訴兩匪徒
以處刑太輕不足重懲

槍擊工頭之王鳳三

東方紗廠總工頭朱永泉、家住楊樹浦路三千一百十七號、於去年十一月八號午十二時在東楊樹浦路安德里被暴徒江北人王鳳三開放手槍兩響擊傷頭項腿部受傷倒地、爲包探張永成與西探目毛愛爾查見、將王追獲、抄出手槍一支、子彈六粒、解由臨時法院訊明判決王鳳三處徒刑三年又十月、嗣捕房奉判後、以邇來界內暴徒暗殺案件、時有所聞、且中西探追拿時該暴徒竟敢開槍拒捕、今既獲案、所處徒刑殊爲輕微、若不重懲、不足以儆效尤、因此不服第一審判決、提起上訴、前日午後二時、由上訴院謝永森庭長偕仇漢雨推事升座研訊、日領事清水氏亦蒞座觀審、即據捕房代表律師到庭陳述上訴理由畢、並向西探目毛愛爾詰據供稱、是日午間經過楊樹浦路、聞有槍聲、即循聲而往、見王開槍擊傷一人、向龍江路而逃、我在後追拿、王竟拒捕開槍、幸其子彈軋住在槍內、不能射出、王即潛入該路九百八十九號屋內躲避、爲我入內擒獲云云、遂將槍彈呈案訊察、又據見證婦人陳劉氏到案證稱、家住龍江路九百八十九號、是日我等正在家中用膳、突見王鳳三闖入、因並不相識、詢問何事、彼云酒醉、後爲西探目拘去、餘事不知等詞、詰之被上訴人王鳳三由義務律師代爲辯護、經謝庭長核供、宣諭本案辯論終結、訂期宣判、被告還押、

帶械拒捕之吳阿木

蘇州人吳阿木、於去年十一月廿四號晨五時、身藏盒子砲一支、子彈十六粒、在華盛路意圖不法、爲楊樹浦捕房包探王希印與西三道頭斯蒂芬查見、上前搜檢、吳擬拒捕開放盒子砲、被西三道頭斯蒂芬將槍奪下、並將吳拿住、解奉臨時法院訊明判決、吳阿木處徒刑一年又八月、捕房方面亦以所處徒刑太輕、若不處以極刑、實不足以驚匪膽、故不服判決、提起上訴、前日午後二時由謝庭長偕仇漢雨推事升座上訴庭研訊、據捕房代表律師到庭聲明不服理由、並向西三道頭斯蒂芬詰據供稱、是早我與中西捕等在華盛路一帶搜檢行人、路至揚州路轉角、見吳等三人站在該處談話、形狀慌張、我即上前搜查、吳等返身而逃、我在後追至該處衖內、詎吳取出盒子砲、對準我前胸開放、我情急奮勇上前、將槍奪下、始將吳拿獲、遂將槍彈呈案、質之吳阿木供家住蘇州、來滬不過五天、此項盒子砲係國民軍於陰曆春間到蘇州時在桃花塢拾得、帶在身畔玩弄、並不知射擊法等語、並由義務律師代爲辯護、經謝庭長核供、宣諭本案辯論終結、定期宣判、被告還押、

大帮盜匪
男女十九名 供出殺西探

公共租界稽查處探長王長庚、偵悉山西路維新旅館內有大帮盜匪匿跡、爰特報告稽查長朋山、於昨日下午三時率同探目蘇長生梁實生探員左堯生陳佑林沈禹舟劉實善等馳往該旅館十七號二十八號兩房間內拘獲男女盜匪十九名、帶入捕房、逐一詰問、該盜等已供出日前靜安寺路鄉間秦姓家被盜搶劫開槍拒捕擊斃西探目坎勃爾一案、係伊等所爲、現擬往一品香旅館搶劫某姓寓客之鑽飾等情、捕頭諭令分別收押、候解送臨時法院訊辦、

剃髯紅面 弟不能代

陶錦記經租處前在臨時法院控王阿多不付租金一百六十餘元、本判押追在案、無如被告延押不理、嗣由經租處職員沈則勤查悉被押者並非王阿多本人、遂延律師投院聲明前情、謂王阿多異相係剃鬚紅面者、現逍遙法外、請出拘票、由院准詞出票、於前日將王阿多拘案、奉俞推事蒞庭研訊、而陶錦記代表沈則勤證明拘案者是真正王阿多無誤、繼據律師起稱被告不當以李代桃、藐視法律、欺騙法院請究、質之被告初不承認、托詞推諉、後經庭上再三研鞫、方言被押者實係我弟王阿大、遂俯首乞宥、俞君核供、大爲震怒、諭王阿多押限五天內將所欠租金如數清償、否則移交刑庭懲辦、

女教員堅持離婚
定期宣判

女教員袁翠芳、以其夫沈祖望甘爲下流、屢勸不悛、難與偕老、延請律師在臨時法院控告離婚、並要求撫慰金五千元、迭經開庭集訊、令出外和解、奈袁女士與沈感情之惡劣、達於極點、誓不願再爲彩鳳之隨鴉、故和解絕望、前晨繼續開庭、袁翠芳當庭表示如拋棄五千元之撫慰金、則須着被告返還妝奩費二千元或與二千元代價相等之器具、旋由雙方律師開始辯論、原告之律師主張必須離異之理由、則以沈有偷竊物件、吸食鴉片、及沈之姑母沈氏將原告虐待、並沈親筆所寫致原告允許離婚信函各點、請求判離、而被告之律師以原告列舉各事、大都不甚充分、不願離婚、最後參加人沈祖望之姑母沈氏之代理律師發表論調、請庭上將本案宣判之期略予延長、俾兩造出外進行末次之和解、如和解能成、當可無須判決、否則再依法宣判、鄭推事諭辯論終結、定期宣判、

一羣乞丐
被倒討債

婦人王計氏、延律師代表投法公堂控稱、前日有震泰木行夥計蔣裕記糾同乞丐周阿三袁洪舟殷紀平周嘉之楊阿三瞿東富許龍生張三郎吉老三王大等十餘名、至原告家中任意滋擾、並將家俱搗毀、因此鳴捕拘案求請訊究、詰之蔣裕記供原告之丈夫係木作頭、前由民人介紹與震泰木行往來交易、陸續被欠貨欵甚巨、屢次向收不付、故由震泰木行經理周姓令吾帶同乞丐周阿三等前往索討是實、乞丐周阿三等同供實由蔣裕記囑令至原告家內吵鬧、每人每日給洋半元是實、中西官判乞丐周阿三等各押五天、蔣裕記交保出外、聽候震泰木行周姓到案再行訊核、

年老色不衰
父子扭毆

滬南局門路瞿真人路有開設銅匠作之方四福、雖年已廿五歲、子孫繞膝、但方四福對於女色、仍不拋棄、故在外間姘識青年婦女、常不返家、惟老妻究有醋心、不免時起冲突、因此家庭之間、難以融洽、方與老妻竟爲仇敵、一言不合、動輒揪扭互毆、方飛林目擊乃母遭父毆辱、大爲不然、助母抵抗、昨日上午又因醋海風波、老夫婦互相揪扭、方飛林即將乃父毆傷眼目、以致流血、同時方飛林亦被方四福毆打於汚泥漿內、觀此情景、殊堪發噱、但方四福以兒子膽敢毆辱親父、心所不甘、於是將子扭控二區請究、當奉孔區長諭送地方法院驗究、

恒和典主控經理侵欵近萬元
吳鈞如交八千五百元舖保改期再訊

已閉恒和典當主朱晉侯、延律師在臨時法院以刑事指控經理吳鈞如僞造賬目、損害典產侵佔欵項九千七百四十六元、由院准詞簽出拘票、發交新閘捕房、派包探馮春福往將吳拘獲、於前晨解送臨時法院、即據原告律師向朱晉侯詰據供稱、在閘北開設恒和典當、舊歷四月間、因時局不靖、故即停歇、將所有一切財物搬至租界赫德路嘉禾里、嗣因營業不振、而該當亦係我開、恒和典當原有貨物二萬三千餘元、及至搬去、祇剩一萬三千餘元、調查之下、知被告預先售去而未得我之同意、且所有售得之欵、亦不交出、查其賬目有不實不盡之處請究、詰之被告亦延律師到庭向朱盤詰一過、遂向被告詰據供稱、舊歷四月間、閘北因遭兵災、我當之對面同泰當被劫十餘萬、致我當夥友恐怖異常、羣請解職歸籍、我即向東家(即朱晉侯)請示辦法、朱云囑令夥友不可離散、須善保護財產、如無意外發生、將來定當特別酬勞、故我轉知夥友、不可歸去、而是時在槍林彈雨中、我偕各夥友均伏於地板上、始得脫險、對於一切財產分毫未損、及至時局平靖、則遷至租界、詎朱非但將店關閉、且酬勞亦不肯取出、各夥友羣起與我爲難、書函詰責、我並未僞造賬目、除照例各夥友每人二百元之遣散費使用費及我與各夥友之宕賬已達九千餘元云云、林推事諭被告交八千五百元舖保、改期再訊、

覓貼補
送妻一命

閘北蒙古路永盛里第一百八十二號內二房東六十六歲甯波老嫗張顧氏、昨午投四區公安局報稱、客堂後半間、向租與業拉包車之瞿阿弟居住、瞿有妻瞿氏、(據稱係同姓聯姻)、年二十九歲、於昨日晚間、夫妻因事互相毆打、經人勸散、至今晨八時左右、猶見瞿氏買荳腐漿吃、後即入房、至十二時許、余叩門令其燒飯吃、久久不允、乃喚同隣居毀門入內、見瞿氏已縊死在床頭、查瞿氏平日有一當官姘頭某甲、阿弟亦知悉、後甲因事不來、阿弟又常迫令其另姘一人、以資貼補、其妻不允、阿弟常將其虐待、瞿氏每自言、惟有一死了結、致有今日之禍云云、署中據報當即派警前往調查、阿弟已在逃、死者之父母均在浦東、已派人前往通知、在滬並無屍屬、業已飭保投報地方法院、請求檢驗、

季文中
誤拘開釋

海門人季文中、在原籍爲塾師、陽曆去年七月間來滬、擬乘輪船赴漢、乞其姊丈張菲、送至楊樹浦輪船碼頭、而該輪已經開駛、乃往楊樹浦路友人袁姓處書寫信函、持投郵筒、以便寄歸、安慰家人、甫出袁姓門首、適附近居民葉仁生家被盜持械搶劫、探捕聞警而奔跑、探捕恐其亦係盜黨、遂連盜一併追獲、羈押偵究、近經臨時法院提審、季之親友爲延律師出庭辯白、法官知係誤拘、除將該案盜匪李阿福等三名按律懲辦外、季文中宣告無罪開釋、

「武松打虎」
張慧冲賠償損失二百元

慧冲影片公司主張慧冲、攝有「武松打虎」影片、出租與吧城影片公司映演、雙方訂立合同、由吧城先付定洋一千元、如屆期不能交片、須賠償違約金按日計算、嗣張果屆期不將該影片交付、故吧城公司延律師在臨時法院起訴、除追還定洋一千元外、並追損失五千元、前經開庭傳審、因有和解希望、是以延期、茲由被告代理律師商妥、由張退還一千元之定洋、再賠損失二百元、該欵分陰歷明年正二兩月分期交付、每期六百元、訟費各自負担、前日午後兩造律師將和解條件報告法院、由鍾庭長當庭批准、雙方簽字和解成立、

火警

▲七浦路 昨日上午十一時五十三分、西虹口七浦路二百九十五號某紙店、忽然起火、中央救火會到場、已經店內學徒等自行澆熄、焚去廢紙稍許、

訊結案件

▲沈永生等各押一月 日前有自稱職工會調查員之沈永生、馬耀根、沈春山等三人、糾同多人至法租界大馬路向各南貨店勒令各夥友罷工不遂、將秤錘取去、被法捕房包探查見、將沈等三人併拘獲、帶入捕房、前日解送法公堂請究、先由捕頭上堂稟明前情、詰之沈等同供民人等實受工會命令、至各南貨店勸令罷工、餘詞支吾、中西官判三被告各押兩年一個月、期滿永遠逐出租界、

各處盜警

▲江灣路 前日下午五時餘、有復旦大學學生藍君、適由上海匯豐銀行領取銀洋乘坐黃包車返校、行經江灣路威絲皮革廠後之荒地、突來盜匪三人、上前攔止去路、三盜在身畔取出手槍、嚇禁聲張、將其身畔鈔洋共二百餘元、及身上所穿之大衣西裝、一併劫取、約計損失三百餘元左右、臨去時若輩乃放空槍示威、不料流彈適傷藍君背部、幸傷勢尚輕、後由該管警察車送上海醫院醫治、

▲盧席街 小南門外盧席街前充工巡捐局路政處長之范嘯書家、昨日(八日)午刻十二時、突來盜匪六人、各執手槍盒子砲入內、先將男女主僕一併禁錮、旋即劫去金珠衣飾等約值七千餘元、又有城內果育堂街八十號珠寶業之陳道德家、於下午一時半、亦來持槍盜匪六人侵入、劫去金飾衣物約值一千餘元、均携贓而逸、當經偵緝隊長夔子雲訪聞、立飭全體員探分別追緝、

▲土地弄 南市土地弄薛弄底育德里七八號居戶沈少齋、業珠寶、於昨日下午一時許、忽來盜匪七名、擁入內室、先將事主全家十四人監視在灶間內、誠恐附近之第四崗位警察得悉報捕、內有身穿袍褂之二盜出門、至崗位地方、僞稱七八號屋內有盜警、請速去捕、而該崗警徐鳴、業信伊爲眞、即隨之同去、詎該盜進門之後、兩盜即出示盒子砲、嚇禁聲張、與事主一同監視、然後即將樓搜劫、翻箱倒篋、被劫珠花三朵、計有大小珠子三百數十粒、赤金珠寶鐲各一付、赤金如意二隻、翡翠如意一隻、金鷄心三個、鎖片一個、金扭扣四付、粗細皮衣十五件、價值二千餘金、該盜心尤不足、再至八十號(同一後門)徐品南家搜劫、計被搶金氣通三隻、金表二隻、金扭扣五粒、金如意一隻、約計值洋數百元、搜劫半小時、各盜即出門而逸、經被監視之崗警回所報告後、即由一區二分所會同先所長督同巡官周志剛趕往兜拿、各盜已去如黃鶴、

▲小沙渡路 昨晚六時、有盜匪五名、侵入滬西小沙渡路四十六號居戶、四盜執有手槍、一盜手執鐵棍、劫去現洋衣飾值洋五十餘元、

▲蘭路 昨晚六時、有盜匪四名、侵入楊樹浦蘭路四百四十七號居戶、當被劫去衣飾銀洋九十元、一執手槍、嚇禁聲張、開槍二響而逸、復至同路四百四十四號劫取衣飾銀洋一百元、開槍一響而逸、幸均未傷人、

▲新閘路 新閘路一千四百十三號永興柴炭店、昨晚九時十分、已經收市、突來口操北音身着藍布長衫及黑色棉襖之盜匪兩名、短襖之盜執槍在門口把風、長衣之盜出示手槍、向店主甯波人陳吉山嚇禁聲張、迫令交出財物、陳乃將賬檯上錢箱之鑰匙交盜啟開、將大洋一元小洋四十二角一併劫去、後闖入客堂後陳之臥室、搜無銀洋、舉槍向陳嚇令言出藏洋所在、陳哀求無有、盜乃在客堂四顧並無值錢之物、乃將自鳴鐘一隻劫去、以布裹包、携贓向西面而逸、陳以損失無多、並不報捕房請緝、

▲斯塔克路 虹口斯塔克路恒豐里五十九號居戶錢田壽家、前日午後一時、錢與其妻等往某遊戲場遊玩、家僅一傭婦、忽來盜匪三名、袖出手槍、嚇禁聲張、翻箱倒篋、檢搜之下、未得分文、乃將錢之西服數套及其他男女綢緞衣服並金鐲一只共值洋六百餘元、劫取而逸、旋錢回家詢傭婦盜之面貌、據云口操江北音、年約在卅餘歲、一盜着黑色棉袍、兩着短襖、錢乃開具失單、投報該管警局請緝、

形形色色

田內男屍 前日上午九時許、滬北引翔港許家宅東面田內、發現倒斃無名男屍一具、年約四十餘歲、身穿黑布棉襖、赤布褲、光頭無帽、經該處第三圖地保投報地方法院、派員檢察官蒞場驗明、委係因病身死、諭令地保棺殮、

捉姦復仇 本埠南鄉張家橋宅鄉民張某之女、名阿蘭、綽號老芥菜、喻其年輕而老當也、前晚乘老父外出、與情人劉鏡泉姦宿在家、被同宅之張阿囝等偵悉、叩門而進、當場將姦夫劉鏡泉等捉住、拖出房門、剝去衣服、任人觀看、旋經旁人勸解釋放、不意劉鏡泉回家後、糾集同鄉兄弟二十餘名、趕往復仇、該宅民衆、疑爲盜匪、鳴鑼告警、附近居民紛來拘拿、當場捉住劉某等八名、昨由該圖地保王湧泉等報請該管公安局派駐所衛警將劉等一併送局轉解地方法院訊辦、

跌下火車 滬杭鐵路昨日下午一時卅五分、由閘口開滬之七號中快車、駛至許村站月台、忽有車內乘客之小孩、由車上跌下、傷及頭面及腰部、當由車站路警救護、至車站待由滬開杭之六號車送往杭州醫院醫治、恐有性命危險、

◉勞資問題

醬業談判一無結果 醬業職工會前因醬酒業商民協會登報否認該職工會五月間訂定之條件、召集代表大會、議決提出條件二十五則、商協會置之不覆、昨經市黨部出任調解、於下午二時在該部三樓商人部開始談判、計商民協會代表到有張大連徐豫泉陳顯軫三人、職工會方面到有任介庭等七人、工人總會代表錢贊廷、暨市黨部工農部代表沈傳珍等、根據職工會方面提出條件開始談判、該商民協會代表堅執前議、不承認職工會提出條件、對於加薪條件爭執尤烈、遂無結果而散、

南貨罷工解決有望 南貨業罷工昨爲第四日、經工農部邀集勞資雙方在市黨部談判、已有解決希望、今日下午一時、決定簽字、由市黨部担任向市公安局保釋被捕各工友、職工會後開全體大會議決、今日復工、

棉織布廠條件解決 南區棉織第一業務工會暨北區布廠第一業務工會爲向資方要求年關待遇條件、請予交涉一案、工統會救濟部派幹事章斗航前往交涉、結果資方容納條件八條、業於上年十二月三十一日在市業公所雙方協訂簽字、

◉黨部工作

▲黨部職員請撥經費文 特別市黨部經費困難、迭誌本報、茲將各級黨部職員呈中央文彙錄如後、竊屬部經費向由中央黨部按月撥給、乃中央特別委員會自成立以來、對於屬部經費、拖延不發、此三月中虧負至十一萬之多、黨部借貸無門、職員典質殆盡、工作進行、困難萬分、屬部執行委員、在此等環境之下、願付之衙、憤而辭職、職員等鑒於黨務重要、不忍聽其廢弛停頓、一致留部、努力工作、並向各方奔走呼號、蒙蔡常務委員設法接濟、撥到五千餘元、無如杯水車薪、無濟於事、涸澤枯魚、待援孔亟、竊念上海華洋雜處、觀瞻所爲、非緊張黨務工作、不足以安反側而拒邪說、際此共產匪徒、煽惑良民、殘餘軍閥、收買暴徒之時、尤應確定黨費、宣傳黨義、庶幾邪不勝正、亂萌可遏、爲此呈請鈞部、迅予撥款援給、以維工作而資生活、臨電不勝迫急待命之至、謹呈中央黨部、上海特別市黨部婦女部職員代表同叩庚、

▲市婦女部呈文中央 市黨部婦女部呈中央文云、竊婦女界在國民革命中佔一大部份力量、故婦女運動亦爲國民革命中一部份重要工作、過去之努力於婦女運動者、雖苦心焦瘁、然在工作上每感困難、或中途停頓、以致婦女運動之消沉、遠不及其他運動發展之高漲、其原因皆在以前中央未規定婦女運動經費及制定婦女運動方略、今幸中央全體大會舉行在即、凡我婦女界無不翹望急待解決今後婦女運動之一切進行方法、所以呈請中央規定婦女運動經費及制定婦女運動方略、以便婦女運動之極急發展、增加國民革命之力量、婦女前途、實利賴之、專此謹呈、中央全體執行委員會、上海特別市黨部婦女部、一月八日、

▲四區黨部新委員就職 第四區黨部昨在四川路青年會、舉行新執監委員就職禮、首由主席報告新執監委員產生經過、次新執監委員就位宣誓、次市黨部代表劉雲陳澤華指導訓詞及答詞、末呼口號散會、

▲張言如保釋之公函 淞滬衛戍司令部致市臨時執行委員公函云、逕啟者、十六年十二月三十日准貴黨部函稱、准市公安局拘押等由、本年一月五日、復據上海特別市第一二三四五六七八九區黨部呈略稱、因各區黨部奉中央明令合併、現市黨部有定期選舉之議、故各區黨部集議辦法以舉行黨員大會爲宜、公推市黨部候補委員張言如定三十日在市黨部三樓開會、並先期函請現市黨部執委會出席指導、取有收條爲證、是日下午突有兵士出而阻止、逮捕張言如、搜查辱罵各黨員、禱之、張言如既爲現市黨部之候補委員、是日黨員大會又爲請求合併而來、並無暴動及其他情事、聯名呈請釋放張言如等情前來、本部當即轉函市公安局查核辦理在案、本月六日據上海特別市公安局呈稱、准貴黨部解送候補執行委員張言如囑爲寄押職局、以黨務糾紛未便干預、本黨同志紛來請保、孫財政部長亦函囑保釋、理合送請核辦等情、並附送中央委員孫科謝持及黃復生同志信各一封、貴黨部執監委員譚小岑李峙山沈仲俊鍾汝中信一封、市黨部第一二三四五六七八九區黨部保結一紙到部、查孫謝黃譚各信均聲明張言如因黨務糾紛被拘黨務糾紛自有正當解決之途、爲具函請保、而各區黨部之保結亦聲明張言如因黨務糾紛請願合併被拘、請予保釋、嗣後如遇傳訊、隨傳隨到等語、本月七日又准貴黨部函開、第四次全市黨員大會議決以張言如叛跡昭著、應請中央嚴予懲辦、在中央未加懲辦以前、任何人不得保釋等由、准此、查張言如係由公安局自行呈送、並非本部有令提解、既經中央委員孫科謝持及黃復生同志具函證明爲忠實同志、即貴黨部執監委員譚小岑等亦來函證明係因黨部糾紛、自有正當解決之途、請予保釋、復據貴黨部各區黨部及商店吉利印刷所蓋章具呈代爲剖白、並具保切結請保前來、是本案事關黨務糾紛、正可靜候中央解決、本部可對於貴部候補執行委員張言如未便日久羈押、業已准保釋放、俟將來中央如須傳訊此案時、即由具保人負責令其到案可也、准函前由、相應復請查照、此致中國國民黨上海特別市臨時執行委員會、一月八日、

◉公團紀事

▲阜甯同鄉會之公函 各報館均鑒、啟者、國民政府秘書處陳海澹被誣拘禁、按陳海澹加入本黨、努力工作、有目共睹、去歲供職北京大學、曾經奉道通捕、亡命南旋、則陳絕無通敵嫌疑於此可見、除已電國民政府力爲辯護請求審釋外、並求各界人士主持公道、爲之鳴冤、阜甯旅滬同鄉會公啟、

▲閘北房產會請還捐款 閘北房產聯合會呈文財政廳、略謂遵鈞廳免捐批示、向公安局愛國捐稽徵處領回已付之欵、詎知稽徵處人員函稱事已結束、無欵可付、現在災區業主等都將收據數約五六萬元送到廳會、爲懇廳長查照批准成案、賜予發還、

先施 永安 公司大減價 祇有三天

中國通商銀行謹白
本銀行招集商股資本五百萬兩現已收足二百五十萬兩總行開設上海各處經辦匯票押匯電匯及押款均有放存銀兩或半年長年存欵一切交易無不格外克己並自備大洋棧二所貨物尤可押用銀兩租格公道特此佈告

接國內記載

◉要聞簡報

杭州

◎省政府軍事廳令省防軍第二團、五十八團、第一師補充團、憲兵營公安局等、協商軍警聯防計劃、妥訂辦法、以重省會防務、

◎財政廳長陳其采發通知書、各機關上年十二月欠發五成經費、准十日補發、

◎省政府所屬各廳、十七年度新預算、一俟編造完備、即付財政審查委員會核議、

◎省政府公函第一路總指揮部、請撤查滬杭路護車憲兵、擅捕黃埔學員劉雲鵬案、

◎建設廳令吳興縣長、對於農民反對山貨行三分加佣案、限二十日辦結具報、

◎五十八團通告、撤銷前派募兵委員汪源洪、張衛邦、陳寶明、張東軒、陳得德、駱漢臣、潘紹庭、周春水、斯海終等、如有招搖等情、准向官廳請究、

◎省政府令各機關、一律採用新式簿記、以便稽核、

◎杭縣商民協會、慰勞傷兵游藝會、今日(八日)開幕、門票售五角、軍警維持秩序、

◎浙江國煙禁煙監察委員會、以禁煙局行將成立、各監察委員定日內就職、附設省政府、

◎浙江佃業糾紛最後仲裁委員會委員沈爾喬、蔣劍農、孔雪雄、朱家驊、陳屺懷、定星期一就職、

◎上海美專浙江同鄉會、今日(八日)在公衆運動場講演廳、開展覽會、九日截止、

蕪湖

◎陳調元本(六日)日由省乘楚強專輪抵蕪、此間各機關長官登輪晤談後、即下駛赴寗、聞此行爲歡迎蔣介石復職、

◎此間對江下游、於五日上午一時、發現砲聲二十餘響、居民多從夢中驚醒、原因未詳、

◎蕪湖縣長、現經省政府改委呂資章、呂於六日到蕪、定八日就職、

◎皖省政府爲靈通省蕪消息計、已委員創設安慶蕪湖間之長途電話、估工約需七千元、商民通話收費、

◎部委煤油特稅局長陸吉甫、以省委之毛景周堅欲將其扣留之煤油數十船放行、特致函總商會、謂毛已經陳調元撤銷、請轉知油商勿受其愚、

◎省政府委員兼建設廳長張秋白、昨(五日)由過蕪赴甯、係與國府暨財部商權國省稅收問題、如契稅礦砂等

◎蕪湖市政與長黃一歐、昨(五日)由安慶到蕪、惟以市政經費無着、故尚須赴京後、方來就職、

◎部委之安徽禁煙總局長雷慧劍、在安慶就職、蕪湖省委之總局已撤銷、尚在蕪設辦事處、並設蕪湖分局、委江幹廷爲局長、

東三省

◎張作霖之日顧問松井少將、於三十日赴朝鮮京城、調查韓民排斥華僑事、

◎張作霖日軍事顧問町阪西中將任期終了、張聘松井少將升充、松井原缺以北京日使館武官土肥原大佐接任、

◎大連南滿路總社、添設交通外事二課、專司對外借欵及交涉等事、

◎北京交通部將吉長路總務處長鍾滂免職、令劉樹藩接充、

◎東鐵定三月起減收票價、運送直魯難民、另撥欵辦理救恤難民事宜、

◎國民政府對俄絕交、經海參崴輸俄之紅茶斷絕、崴埠俄茶商現多歇業、

◎張作霖令本省各縣徵軍糧千石、軍草百萬斤、限陰歷年前運津、

◎京奉·四洮·洮昂·打通·奉海五鐵路、接到交通委員會令、於十七年元起、凡來東省墾之難民、一律免收車票、財廳並計劃設立大規模之墾民招待所、

◎日本在東省最有勢力之滿蒙研究會、定一月五日、派齋滕內海安吉等赴吉長哈安東等地、調查取締韓僑事件、

◎二四騎軍部屬之第一騎兵團張誠德、率衆持械潛逃、

◎呼倫無線電台已竣工、即日起與各地通信、

◎吳俊陞招募自黨五百名、編爲別動隊、加入津浦路作戰、

◎東鐵決於來春建築哈長線雙軌、已向德商西門子、法商稽克爾訂購鋼軌、共需洋六百萬元、

◎奉海路梅西支線、於二十九日通車、其猛虎台煤礦支線(十哩)現加趕築、定一月中旬開通、以便運輸該地多量之石炭、

◎南滿路沿線胡匪猖獗、公主嶺站稅捐分局被搶損失五千元、四平街界外股匪持步槍搶掠、有礙運輸、因是該路線界內已戒嚴、

◎本省長劉尚清以奉西各縣、政事日繁、擬劃新民錦州等縣爲錦新道、以李友蘭任道尹、

◎奉海路自通車以來、營業雖旺、但弊混不清、薪俸六月未發、

◎當局[illegible]定繭及鹽漬物輸入稅、從前每百斤徵五角、今改爲四百斤徵五角、

◎吉林毓文中學教員馬天安、於前年赴俄、研究共產、近化名潛赴北京、被奉軍拿獲、

◎俄境雙城子地方俄軍苛虐華僑、捕去百餘名、經我國領事竭力交涉、已釋放一半、其餘尚在監禁中、該僑民受損達二十餘萬元、

地方消息

無錫

◎虞翊臣決解法院　懷下市四五二圖圖董虞翊臣、近被鄉民虞寶倫范壽聲等、向省縣政府及黨部呈訴、業經縣政府派警拘案訊押、迭經傳集被害人審理、尚未判決、茲以懲治土豪、尚無先例可援、而黨部方面、則力主盡法懲辦、俞縣長對此殊無相當辦法、茲經決定、將虞連同全案卷宗、備文移解吳縣地方法院訊辦、已定今(九日)日押解赴蘇、

◎會議慰勞駐軍　俞縣長以慰勞駐軍問題、於七日下午三時、邀集各機關各團體開會、討論辦法、到者第七師政訓處主任熊國華、縣黨部錢雷慶、縣公安局長宋解廷、及農工商教各團體代表十餘人、俞縣長主席、先由宋局長起立云、駐錫師部、協助共黨、頗著辛勞、現在冬令已屆、各團營迷、須增添稻草燈油等物、應由地方量予資助、以示好感、主張將去年籌議犒勞十四軍之數、移撥應用、衆均贊成、當經決定、依照前認之數酌減、至少共籌二千元、限期本月十四日以前、彙繳縣署、轉送師部支配、即席認定者、有商民協會五十元、總工會及各級分會五十元、宋局長私人二十元、本局及各分局一百元、

◎調查兩祠產權沒收案　東山昭忠祠及李公祠、均係供奉前清淮軍將士、曾由前縣黨部會同縣政府、將兩祠發封、所有祠產、全數歸縣保管、原有改建革命先烈祠之議、但未實行、嗣後有皖同鄉會、分呈省縣、請予發還、未邀允准、最近又由皖同鄉會、向省政府控告錫縣政府、違法沒收兩祠產權、請求派員徹查、秉公處斷等情、茲由民政廳派委視察員馬貢芳查辦、馬於前日(六日)到錫、住無錫飯店五十三號、昨赴縣政府與俞縣長接洽、並查閱檔案、復往秦前縣長私宅、查詢一切、聞馬約有三四天之勾留、即須返省復命、聽候核辦、

◎封存煙土驗明發還　前戒煙藥品專賣分處、被禁煙分局發封存土六千餘兩、暫存縣政府、前經財政部派委員田耀南來錫、提取赴寗、聽候發落、當經土商方面、推定代表、赴甯請願、復經財政部派委復查、能否貼足印花、以辨官私、昨日仍由部委田耀南來錫、會同俞縣長、及土商代表蔣仲良謝少靜等、當衆開驗、驗明確係貼足、前信遠公司印花、並非私土、當由部委核准、交由土商代表、如數具領發還、昨由土商開會、討論結束問題、決定按股開拆、當由清理主任陳謂丞、分函各支處、定期即日起至十日止、携帶前訂承約及特許證、前往清算、以資結束、

蘇州

◎劇盜供認犯案數起　在角直三江口行劫小輪之劇盜顧鳳興·周世林·謝秋富三人、被水警第三區偵探、在滬捕獲一節、已誌昨報、水警第三區區署、於昨日(七日)上午九時、親自開庭研訊、據顧鳳興供、係角直人、前曾充東北司令部副官、今冬夥劫正儀、搶劫美孚公司汽油船、及搶劫崑山甪浦鎮保衛團、公安分局槍械、並劫各地農家、旋即搶劫角直上海班之飛鴻小輪、又在崑山做綁票案、犯案共有七八起、大多自己動手、小案則由弟動手、後因陸承嗣被捕、乃逃至上海等語、周世林謝秋富供詞略同、聞區長已錄供具請江蘇全省水陸公安管理處核辦矣、

◎教導隊恢復工作　駐蘇第十七軍軍官教導大隊隊長吳海峰、因通敵嫌疑、被拘解甯、其部屬亦被繳械、官佐十四員、由第一軍教導團暫行看管、團李團長因此次捕吳、係個人問題、故將該隊官佐、一律開釋、飭令先行回部、恢復工作、故於昨日(七日)起已照常上課、

常州

◎軍警聯合稽查處改組　滬甯路線武丹金區軍警聯合稽查處、業經改組、內部職員、頗有更動、茲探錄如下、處長陳武青、副處長吳江、主任張思書、幹事黃國華、執法官黎傅警、會計楊潔人、庶務劉儒宸、交際賀耿雲、司書許恢漢、楊笑萍、郵電檢查黎傳琛、稽查長龔偵探長蘇堯年、稽查徐生亭、彭英武、偵探葛泰林、王瑞青

◎籌議開浚鳳凰河　鳳凰河爲懷北安東等鄉河道要道、兩岸田畝之得其灌溉者、達數千畝、惟年久游塞、水利漸失、該鄉人士有鑒於此、故特提議開浚、決定按畝派夫、以節糜費、惟擬要求縣政府酌予補助、

南通

◎財廳嚴禁擅撥軍欵　南通縣政府、以第十七軍長曹萬順、迭電借撥軍欵、已交付三萬五千元、尚根解四萬元、並派王紹鸞來通守提、特電財政廳請示、六日奉復、令婉商該守提員、向軍委會經理處領付、如竟擅撥、即責令賠償、並須撤懲示儆、

◎通海警隊赴崇剿匪　南通海門兩縣長、五日夜間、在通集議剿辦崇明小黑沙股匪問題、結果由兩縣警備隊、會合赴崇兜剿、南通警備隊、即夜調往海門、轉赴小黑沙、

清江

◎法院院長補行就職禮　江蘇高等法院第一分院、自改組成立後、即由國民政府司法部委任韓照爲院長、韓已任事多日、特於十日上午十一時、在該院補行就職典禮、

◎黨部監委方超驥被逮　淮陰縣黨部臨時執行委員會監察委員方超驥、因被人控告、犯有某種嫌疑、三日經由省政府、電令淮陰縣長陳步蟾、派隊將方捕押縣政府、一面包圍其住宅搜查、據四包圍之隊兵、仍未撤去、黨部離職各幹事王承禹等、頃又發佈宣言、數方罪狀、故該監委一時尚難釋出、

◎保衛團總被匪擄去　淮陰三市第七保衛團總張銘甫、監率丁壯、前往花家莊查抄肉票、詎匪徒預有埋伏、突出開槍抗拒、因寡衆不敵、銘甫及子文增、同被擄去、其弟吉甫、欽彌陣亡、陳步蟾縣長得訊、旋於三日夜督隊到莊、捕獲兩匪、帶回審辦、至該團總等、則尚杳無下落、

如皋

◎公安局長被控　如皋縣公安局長黃光、現被李保市公民任杰等、向縣政府控訴十款、請轉呈民政廳撤懲、

六合

◎民衆團體不出席預算審查會　縣黨部籌備委員會、因縣政府函請召集民衆團體、推舉審查員四名、參加十六年度地方預算審查會、乃於六日午前、召集農工商學教婦女各會代表會議、開一致決定、不派員出席該審查會、另由六團體、自行組織一會、以覆查該會議定各案、如認爲不合、可陳述理由、建議於該會、請其重行審查、

甯波

◎同日兩處大火　東門內廿條橋太平巷弄瑞泰提莊、昨(六日)日下午三十分鐘柴間內失火、致遭焚如、延燒二小時、始行撲滅、茲將延燒房屋、損失數目、探錄如下、瑞泰提莊十鄰立齋家、計焚燬樓屋一間損失二千元、李王氏樓屋一間、損失二千元、何戚氏樓屋一間、拆毀平屋四間、損失一千五百元、最端青拆毀平屋三間損失三百元、水阿祥蘇業店平屋四間、損失三千元王阿來平屋一間、損失三百元、當火旺時、偵緝隊探警陳才運張鴻勳等、捕獲搶火犯屠阿林一名、搜出銀項鎖銀練條拷褲白布衫等物、現已將該犯解公安局發辦、同日下午四時、西郊西成橋南首下王地方王發定家、突與失火、延燒左近十二家之多、共計焚燬平屋十七間、損失約二千金、其起火原因、聞係王生古之子瑞發、王阿昌之子岳年、以王發定適爲人葬做羊糕、家內無人、該二孩入內弄戲自來火、燃着床下草苫、致兆焚如、又聞被災之家十一家都係王姓、

紹興

◎箔業入於休業狀態　紹興各箔莊、因請求減讓捐率、尚未解決、故一律暫停寄發各路採辦之貨、完全入於休業態度、查紹屬二縣箔業夥友及打箔背箔研箔工人、總數在五萬人以上、若再延不解決、勢必俱及此多數人之生計、

杭州

◎杭衢快艇時刻價目　杭衢快艇公司、昨訂定行駛時刻表及上下水價目如下、上水時刻表、杭州湧金門汽車上午七時開、杭縣六和塔快艇、上午七時三十分開、建德下午十二時十分開、蘭谿下午二時十分開、龍游下午四時十分開、衢縣下午五時四十分到、下水時刻、衢縣快艇上午八時開、龍游上午九時三十分開、蘭谿上午十一時零五分開、建德下午十二時五十分開、杭縣六和塔下午五時三十分到、杭縣湧金門汽車下午五時五十分到、上水價目、杭縣至建德四元四角、杭縣至蘭溪五元七角、杭縣至龍游六元九角、杭縣至衢縣八元、建德至蘭谿一元六角、建德至龍游三元、建德至衢縣四元二角、蘭溪至龍游一元四角、蘭谿至衢縣二元七角、龍游至衢縣一元四角、下水價目、衢縣至龍游一元四角、衢縣至蘭溪兩元七角、衢縣至建德三元九角、衢縣至杭縣六元六角、龍游至蘭溪一元四角、龍游至建德兩元七角、龍游至杭縣五元五角、蘭溪至建德一元四角、蘭谿至杭縣四元四角、建德至杭縣三元四角、

教育記載

外埠

◉日華聯合美術展覽會紀

▲劉海粟王濟遠均有出品　（鮑振青）

夫東亞藝術、光輝於大地之日久矣、自昔大家名書、實創史籀、繼絲作像、先晝平原、漢魏以還、隸草並出、丹青繪工、聖稱元常、繼以右軍之神逸、妙若洪谷、逐開道子之精微、自唐迄宋、代有知名、善書工書、筆歸綜述、窺秘閣於淳化、萃萃羣賢、披畫史於元章、包羅衆美、固知殘碑斷簡、價重連城、尺幅寸縑、珍同拱璧、然而演則愈進、倉成於因、中郎開飛白之奇、關同有勝藍之譽、此則後來居上、自古而然、況其取多用宏、于今更烈乎、本協會深見於此、集當代之名流、搜神州之傑作、得書畫若干幀、盡陳一部、而東洋繪事、今代知徵、又復選自三山、都爲二部、東方之美、益助觀摩、兩國之光、更增采色、非效屑吾之書品、軒輊分評、但如重光之畫苑、優良表著耳、夫亞洲字學、多屬同文、近日專家、復窺漢畫、是則茲會之設、良堪賞心、欣鑒者流、無失交臂也已、　東亞美術協會啓

所謂協會人員、日人方面、有細川侯爵、清浦奎吾子爵、岡部長景子爵、山本農林大臣、池松京都府知事、和田博物館長、以及帝國美術院二科會春陽會等同人、華人方面、有駐日公使王領事王濟遠·鄭宗棨·易孺伯·吳功補·梁登嬴·以及記者等、十二月廿二日至廿五日特假神戶市元町小橋屋吳服店四樓舉行第一次中日聯合美術展覽會、集兩國精華陳列一堂、第一部陳列近代我國名家作品、如吳昌碩之紅白梅行書二幅、王一亭寫經、鳥石·鶴壽·老少年·四幅、王濟遠詩書潮音·北魏·佛像、以及小品十幅、此外梁啟超·康有爲之字、吳杏芬之花菓、江小鶼·劉海粟·徐滄·王陶民·王壽源·張天帝·經亨頤·天鏗、等最近傑作凡六十點、日人方面有橋本關雪·小室翠雲·小杉未醒·藤島武二·石井柏亭·滿谷國四郎·鹿子木孟郎·森田恒友·伊藤·快彥等一流畫家之傑作、陳列第二室、此外參考品室中、有明八大山人之三友圖·石濤之楷聯·史可法之行書·戴醇士之楷桐·錢南園之楷聯·張雪鴻之草虫·春甫氏之蘇州所見·島田氏之行書等·俱屬歷史上珍品、價以數千計、開會前一日、朝日·每日·又新·日日·每夕·華僑·各大報紙均有詳細記載、中日男女到場鑑賞者充滿於室、其中八大山人之三友圖·張雪鴻之草虫·多認爲珍品·王一亭吳昌碩之作品、有口皆碑·無庸再述、王濟遠以書家而善書法、求之者甚多、神戶如花如玉之華僑陸麗棠有美術嗜好者、如楊淑嫻·陳麗珍·李智偉·吳仙蔡·趙亦娉·楊兆齡·楊秀嫻·鄭金秀·鮑清子各女士等、皆在場招待、統計四日大會·陳列品售去三十餘幅云、

（十二月二十五日記）

◉首都美術展覽會展期一日

首都第一届美術展覽會、自元旦日起、至七日止、假中橋半邊街通俗教育館公開展覽一星期、連日觀衆均達千數百人、頗形熱鬧、茲悉該會以一月八日爲星期日、各界例應休假、該會爲普及社會一般人士起見、由籌備處臨時提議、特展期一日、一月八日仍照常開放、以便各界人士入覽、

◉南中職教會呈請慰留部校長

南京中學校職教員會、爲部校長辭職事、呈第四中大張校長云、呈爲校長辭職、校務停頓、環請指令慰留、以利進行、仰祈鑒核事、竊南京中學、自部校長爽秋接任以來、校務漸就整理、其根本計劃、雖爲經費所限、一時尚難見諸施行、然其實心任事、勞怨不辭、允爲全校師生所共信、同人等應聘來校、雖僅數月、而該校長雅誠相與、意見融洽、殆無間言、乃頃間忽有呈請辭職之舉、深爲扼腕、伏念部校長精研教育、學識宏深、鈞長爲事擇人、俾長斯校、稍假時日、必能本其所學、次第實行、南中前途之發展、當可預計、設竟聽其高蹈、匪惟有負全校師生之仰望、抑豈鈞長爲事擇人之初心、同人等服務斯校、目擊實況、開會討論、衆意僉同、除致函部校長懇切慰留外、爲此具文呈請鈞長俯賜察核、迅予指令慰留、俾校務不生停頓、前途可期發展、不勝迫切待命之至、

◉浙一中學區教育行政人員會議

浙省第一中學區教育行政人員、六日上午十時、在杭州中海路前省教育會會室、舉行聯席會議、出席者、陳純人、胡斗文·（市政府）祝志學·（杭縣縣政府）楊賡·（一中一部）馮克書·葉國華·張雅園·彭惠秀·（一中一部附小）張叔文·（一中二部）黃寀賢·沈德均·陳禮·（一中二部附小）袁大本·（餘杭教育局）李秉奎·（富陽教育局）高蔭森·（臨安教育局）沈舒·（昌化教育局）湯鍔·（海寧教育局）主席馮克書、先討論簡章、通過、當即推選常任幹事、一中一部附小當選、編輯市政府當選、至十時半休息、下午二時續開、㊀議決經費、每一個機關、負担十元、㊁討論議案、甲、清理各縣教育公欵公產案、乙、各縣應組織縣教育欵產管理委員會案、丙、各縣應組織教育經費委員會案、公決、甲乙丙三案、合併一案、標題爲各縣應組織教育經費委員會案、丁、請通令各縣寺廟庵產或一部分充各地教育經費案、議決保留、戊、增加煙酒稅及捲煙稅成、充義務教育經費案、議決保留、並請縣政府調查本區內煙酒及捲煙稅數後、再行討論、應加成數已、小學教師之優待費、撫卹金等、請規定辦法、由省欵指撥欵、議決、辦法及欵數、均由省政府酌定、請黨大本湯魯審查、並補充理由、庚、省立第一中學自十七年度起、附設短期師範講習科案、辛、設立現任小學教員講習所以資改進案、議決、庚辛兩案、請提案人與另請兩位另行討論、壬、開辦教育行政人員訓練班案、議決、照原案通過、癸、各縣女校、應改定名稱案、議決、標題、應改爲各縣小學應男女生兼收、並廢除女校名稱、子、各縣應推廣農村小學案、議決、標題改爲各縣推廣小學應注重鄉村案、丑、各縣應分區設置輔導教師案、七日上午十時開席會議、計到會九個機關、出席人員十二人、討論提案、㊀小學設備應規定最低限度案、議決通過、㊁各私立小學案、議決通過、㊂本學區各科教材應行審定案、議決成立、㊃本學區各小學學校行政應一律採用公開制案、議決標題改爲本學區各小學學校行政應實行公開案、㊄本學區各縣教育局應設立書報販賣所案、議決標題改爲本學區各縣教育局應附設書報販賣所案、㊅初小畢業證書應以修業證書代之案、議決此案不成立、㊆鄉村初級小學應活動修業年限案、議決標題改爲鄉村初級小學應斟酌情形、提高教材分量案、議至十二時、休息、下午一時繼開、計到會九個機關、出席人員十二人、(甲)討論昨日付審查問題、一、各縣應組織教育經費委員會案、決改原案、斷決通過、二、增加煙酒稅及捲煙附稅二成、充義務教育經費案、請市政府明日報告三、設立現任小學教員講習所以資改進案、議決照原案通過、(乙)繼續討論下午提案、一、現任教職員與教育委員、不得互相兼任案、議決打消、二、現任教育人員不宜兼任他項職務案、議決標題改爲現任教育人員、不宜兼任有給職案、三、編訂鄉村小學必修學程案、議決標題改爲編訂鄉村小學學程案、四、農村小學之學科及假期、應酌量變通、以期實施案、議決標題改爲農村小學假期、應酌量變通、以期實施案、五、省派學務人員宜週歷各縣學校詳細考察案、議決保留、六、廢除縣視學名稱案、議決緩議、七、變更縣政府與教育局行文手續案、議決原案成立、辦法請提案人與滬蘇審定、八、小學校之組織大綱、請頒布施行案、議決成立、九、舉辦全省教育行政成績展覽會案、議決成立、十、下屆當舉行第一中學各市縣教育行政成績展覽會、議決成立、十一、各縣應設立教育流通圖書館、輔助教師進修案、議決照原案通過、十二、學生升級留級應採用學期制案、議決標題改爲學生升級留級、應酌量採用學期制案、十三、小學一律不准教授英語案、議決打消、(丙)臨時動議、一、市政府提出設立農村師範案、議決標題爲呈請第三中山大學設立鄉村師範案、二、小學基金暫由縣教育委員會保管案、議決標題改爲小學基金在縣教育經費委員會未成立之前、暫由縣教育委員會保管案、三、農村小學應負責改善環境案、議決改爲建議書、至四時半散會、攝影、

◉杭州市教育消息

杭州市立私小教職員聯合會、第一批呈請市政府立案、計二十校、茲悉第二批立案、計合格者如穆興等二十校、

省黨部擬乘寒假時期、提倡平民教育運動、聞已擬定宣傳大綱、即日舉行、

杭州市政府、六日下午、召集第二次校長會議、並請俞子夷演講、

杭州市政府、五日委出校長四人、計李向葵(西湖一小)、周毘夏(西湖二小)張愷(京塘六小)戴立德(江干一小)、

杭縣教育局局長、第三中山大學委洪鎏接充、已於昨(五日)日到局視事、縣立圖書館、收歸市立、館長由傅郁蘭接充、亦於五日接手、

◉紹興女師反對併入五中

紹興縣立女子師範暨附屬小學、歸併於第五中學、已經省政府六十二次政務會議通過、日昨(四日)該校學生聚集會議、僉以女師與五中、學制不同、強行合併、於學生學業、未必有益、且女師已有二十餘年之歷史、如舊紹屬七縣唯一之女子中學一經合併、亦殊減少女子求學機會、議決一致反對合併、並推沈詩芬·斯業輝爲代表、即日晉省、謁省政府及第三中山大學請願、要求勿予實行、

本埠

◉縣教育行政委員會紀

昨日上午十時、上海縣教育局教育行政委員會假公共理科實驗室開第三次常會、討論小學教師改良待遇辦法案、議決(1)全縣各市鄉教育經費平均支配、(2)俸給標準根據四中大頒佈標準、分城鎮鄉村兩種、(3)原定標準推朱壽牛施養勇陳聘伊三君審查、

◉小學教育研究會紀

上海縣教育局小學教育研究會、昨日在縣教育局開第五次研究會、討論各案、(1)黨化教育的三個原則、議決(A)知能方面、一使知黨的過去現在情狀和黨與國的關係、(B)觀念方面、一引起兒童觀察黨的興趣和查力黨的精神、(C)習慣方面、一養成黨的必要習慣、(2)學校適應社會教材切合實用、在鄉村教育中應注意、(A)農事教學、(B)園藝實習、(C)畜牧研究、議決鄉村小學三四級自然科對於農事教學應酌授農學大意、並實地研究農作物、以確切兒童土產常識、對於園藝實習應斟酌地方情形開闢園圃栽植各種蔬果、以厚兒童興趣、而增進園藝知識與技能、對於畜牧研究應參授牛羊雞鴨等飼畜方法、以引起兒童畜牧研究心、(3)戶外教育應否與室內教育並重、議決各校應注意戶外教育、

體育

◉昨日慈善足球因雨未賽

中華體育協進會籌備之慈善足球賽、原定於昨日舉行、不意天不做美、自朝至暮、雨點未停、致大好比賽、無形停頓、

◉昨晚之籃球賽

▲福特勝全黑

昨日下午六時、新到之美國福特籃隊、特約全黑籃球隊作友誼比賽於籃球房、福隊技術尚屬可觀、全黑亦爲籃球聯合會乙組中之強者、結果爲四十與二十三之比、福特隊勝、

◉今晚僅有兩組籃球賽

▲青光與強華改期比賽
▲青星與上中
▲臘克司與麥令司

今晚六時、籃球房內、應有六隊球員、出場比賽、臘·麥·與青·強·均屬甲組、青星與上中則爲乙組、以過去之成績論、臘隊球藝似較麥隊稍遜、然今晚之臘隊、必出全力與麥隊一決雌雄、藉保從前之盛名、青光強華、實各有所長、在未交鋒前、頗難臆測、論人才、均稱齊楚、論技術、亦軒輊難分、惟聞該兩隊因故須改期比賽、茲將其餘四隊之程序列下、

賽隊	組別	時間	裁判員
青星—上中	乙	六時至七時	錢一勤
臘克司—麥令思	甲	七時至八時	吳邦偉

◉青浦嘉興兩體育場之球戰

青浦公共體育場樂心籃球隊·足球隊、於本月四日應嘉興體育場之約、赴禾比賽、結果均獲勝利、籃球爲二十五與二十一之比、足球則爲四與二之比、

種德園藥局　加價佈告

本園監製著名婦科烏雞白鳳丸小兒回春丹參茸衛生丸人參再造丸補腎海狗腎精片如意油玉樹神油各種良藥祇以貨眞價實向無大減價之虛僞邇來百物昂貴進貨日漲所用藥料斷不能苟且今定於戊辰年起各貨應加價者則酌量加價以維血本但於丁卯年內仍照舊價並購自製藥品滿洋一元者贈送日歷一組滿二元者贈精美時裝仕女畫片一張以酬惠顧之雅意焉外埠光顧寄費自理

總發行所上海河南路老巡捕房對門　種德園老藥局

商場行市

⊙厘市續衰拆息回昂

▲洋釐 昨(八日)爲星期、各銀行照例休假、釐市繼續趨衰、早市七錢二分一釐二五、比上日又減一釐、午市七錢二分一厘、結低一釐二五、蓋來源充斥、去路岑寂、銀行因値禮拜、故鮮出入、業中交易亦淡、做開票劃等款七十餘萬、鈔票新幣等寥寥無幾、小同行做開單角早六錢三分一釐、午市六錢三分一釐二五、較前日大七毫半、雙毫早六錢二分四厘五、午市六錢二分五釐二五、亦漲七毫半、緣買過於賣、市氣堅固遂昂、約計成交十萬光景、銅元回長二千、計三百五十七千、衣牌遂升十文、計早二千五百七十五文、午二千五百七十四文、角坯二百卅三文、加一文、貼水上下午同爲三十四文、和上日相同、乃煙兌店門市掛牌仍無軒輊、補幣換十角錢三百四五十文、銅元二千五百五十至八十文、雙毫自四百四十至四十五文云、

▲銀拆 昨各銀行因値星期、向例休業、故無進出、華商各莊收解亦淡、銀拆息復趨緊勢、因年關伊邇、咸須結束、應需者只得抬高、早市開八分、和上日相似、午市收盤遞增至一錢、比前日回昂六分云、

⊙大條近遠期均縮〇六二五

昨洋星期日、海關暨中外各銀行西商循例均事休假、所有國內外滙外股等市概無報告、惟大條與由美倫電訊近期廿六辦士五六二五、遠期廿六辦士三七五、均縮〇六二五、美銀價五角七分半、亦縮二五、英對美四元八角七分四三七五、小半分、美對英四元八角七分二五、小一八七五、英日一先令十一辦士一二五、日美四元六角八七五、均未動、英倫先令二先令八辦士、縮一二五、

⊙神戶滙市消息

電通八日神戶電、滙市自年初來、逐步飛漲、迫近美金四十七元、更以橫濱生絲滙票輻湊、因趨向漸屬一途、自正金在神戶市場由市中銀行購進二十萬元、大阪市塲購進一百萬元、價爲四十六元八分之七、其茬市場注目、市況急轉直下、摯攜貫進、原因由生絲滙票及海外策應、市此開棉花輸入、相當進行、因滙市暴漲、故對外滙持觀望者、頗有相當巨額、且時季已入輸入期、預期見晚輸入滙票、將見輻湊、而輸出滙票、辛近日殆已先終、市價亦已在最頂上、此後將看跌云、

⊙金市續見提漲

昨星期日金業交易所向例祇有上午十一點至十二點止一小時營業、標金市況續見提漲、惟初則見萎、殆因英美銀雖縮、然滙兌勿動、故不以爲好、反跌數錢、至後買方擁擠、人心一振、猛漲三兩之外、收市比諸上日、竟高起二兩五錢、二月份開盤較上日收市小去八錢、計三百六十兩〇三錢、以後遂逐步加上二兩六七錢、未幾減削數錢、爲三百六十二兩三錢、旋後日金暗漲甚挺、銀行心理益堅、乃因金價而高所致、至收市除復加一兩外、拾面上買過於賣、至午刻收市爲三百六十三兩六錢、計比較七日計加二兩五錢、查一小時間最大價三百六十三兩七錢、最小價三百六十兩〇三錢、高低計有三兩四錢上落、物品開市三百六十一兩一錢、收市三百六十三兩、登賬補水照例不計、銀樓飾金每兩仍兌洋五十五元半云、

⊙一週中之棉市概況

上週本埠棉市趨勢已日形平靜、良以陰歷年關日近、業中人大都均預備結束、兼之美棉市況亦見平定、茲將一週中市情分誌於次、

▲現棉 上週現貨交易計共做開九千六百十七包、到貨計通州花六千四百包、餘姚花八千六百包、南市出數十八萬斤、北市十二萬斤、收價自四十五元至四十一元不等、茲將開出各花價列下、

花名	最高之價	最低之價	成交數量
通州花	三五・〇〇	三四・一〇	三四〇〇
西花	三七・二〇	三三・〇〇	三〇〇〇
餘姚花	三五・〇〇	三二・二五	二〇〇〇
火機花	三四・五〇	二九・四〇	一六〇〇
陝城花	三三・〇〇	二四・五〇	三〇〇
老河口花	三五・〇〇	二五・〇〇	一三〇〇

▲期棉 紗布交易所標金週中共成交十三萬一千九百担、茲將各月期價比較列下、

月期	週初	週末價
一月期	三四・九五	三四・四〇
二月期	三四・三〇	三五・〇〇
三月期	三五・七五	三五・三〇
四月期	三五・八〇	三五・五〇
五月期	三五・九〇	三五・五〇
六月期	三六・二〇	三五・八〇

⊙星期日之棉市

昨(八日)紐約棉市以利物浦消息不佳及棉貨市況無起色而疲、計各月期價小去廿一至十七個磅音、現貨小二十個磅音、利物浦棉市三月期大・〇三辦士、十月期、不動、現貨大・一二辦士、孟買棉市以歐州出口商買進而漲、計平茄爾及奧姆辣各大一羅比、勃洛去大二羅比云、

⊙上週紗市上落不定

本埠棉紗市況、一週來形勢之變化日易一態、且人心之集辱完全隨歐市而進退、故市面之傾向即老於斯道者亦深感毫無捉摸、茲就週末情形推測、上漲似已發生阻碍、盤旋之中總帶趨下之象、而以事實比較、此種現象似乎亦覺其正當、良以時近陰歷年關、本商塲結果之期、各幫皆日前之動辦、現下大多觀望、茲再將一週間期現貨紗週情形分述如次、

▲現紗 上週各幫需要閑散、環境不良、人心看軟、市面呈盤旋態度、客幫交易由漢口雲南內地寧波江西等幫共成交五千餘包、實價平平、茲將上週現貨高低價格錄左、

紗名	最高之價	最低之價
二十支立馬	一六三・五〇	一六一・〇〇
又 雙鳳	一五六・二五	一五五・〇〇
又 地合	一五四・五〇	[illegible]
又 藍鳳	一五九・二五	一五七・五〇
又 人鐘	一五五・五〇	一五五・〇〇
十二支紅獅	一四五・〇〇	一四四・〇〇
又 人鐘	一四八・〇〇	一四七・五〇
十支大寶	一三四・五〇	一三三・五〇
又 人鐘	一三五・二五	一三四・七五
十六支金城	一五四・五〇	一五三・五〇
又 人鐘	一五二・〇〇	一四九・七五
又 孟晶	一五三・五〇	一五二・二五
又 雙喜	一五三・〇〇	一五二・五〇
又 雙龍	一五一・五〇	[illegible]
又 寶年	一五七・〇〇	一五五・五〇
又 富貴	一五一・二五	一五一・〇〇
又 紅團龍	一五〇・二五	[illegible]
又 仙桃	一五六・〇〇	一五五・〇〇
又 日光	一五三・五〇	一五二・二五

▲期紗 上週紗布交易所十六支人鐘標準、初以空頭翻多及人心預測美棉必漲而向上、旋以所料相左、大衆售出而猛跌、其後上落靡定、多空疲於奔命、故週末雙方觀望不前、交易異常清寥、結果本月期大五錢、餘月小五錢、至一兩三錢、共成交二萬八千三百包、茲錄前上週收盤比較列左、

月期	前週收盤	上週收盤	比較
一月期	一四八・〇〇	一四八・八〇	大・五〇
二月期	一四七・〇〇	一四九・二〇	大・五〇
三月期	一五一・四〇	一五〇・一〇	小一・五〇
四月期	一五二・四〇	一五一・九〇	小・三〇
五月期	一五三・〇〇	一五一・九〇	小一・一〇
六月期	一五五・〇〇	一五二・八〇	小一・〇〇

商情一覽

金融

⊙滙兌

一月八日(星期日)市 星期銀行封關無市

⊙各國幣價

盧卜一千元新	買	三兩二錢五分
盧卜票一萬枚	賣	三兩七錢五分
盧卜五百元老	買	五兩二錢五分
盧卜票每萬枚	賣	六兩二錢五分
盧小念五元十元	買	九兩五錢
盧卜二百五十元每萬	賣	十一兩
法郎票每元	買	二兩五錢
新加坡票每元	賣	八分三釐
香港鈔票每元	買	八分三釐
東京老頭票每元	買	一元二角一分
	賣	一元二角一分
	買	一元〇八分三
	賣	九角九分五釐
	賣	一元

⊙金市

花旗票每元	買	二元一角三分
	賣	二元一角四分
英金鎊每磅	買	十元〇四角三分
	賣	十元〇四角八分
荷蘭票每元	買	八角五分三釐
	賣	八角六分三釐
英金四開每個	買	十元七角三釐
美金四開每個	賣	十元七角半
坎拿大票每元	買	十元〇八角五
	賣	十元〇九角五
印度票每羅比	賣	二元一角五
	買	二元一角八分
菲律濱票每元	買	七角九分二
	賣	八角五分
	買	一元〇六分
	賣	一元〇五分

現貨標金每條	三百七十六兩
足赤條金	三百八十五兩五錢
沙金	三百八十兩五錢
花旗鎊	五角七分半
英美日銀市電訊	
英倫美日	四元八角七分四三
英日	一先令十一辦士
美日	四元六角八七五
倫敦銀塊市電報(各勿銀塊)	
大條近期	廿六辦士五六二五
大條遠期	廿六辦士三七五

姚佐頼 新法洗射白濁

白濁乃花柳病初步若不速治則變橫痃魚口下疳血淋腫痛潰爛苦不堪言本醫生具十餘年經驗有嗟於此特搜羅各國最新白濁儀器新法洗射藥水功力能將尿道毒菌盡行掃滅保無痛苦又特製各藥悉從根本治理十年八年舊病多方醫治不愈者均能到病除永不復發

▲診所上海三馬路大舞臺對面 姚佐頼醫生謹啟

食品

⊙滬南米市

昨日滬南各米市價如下

河下	項特白粳	每石十一元八角
又	統船薄稻	十一元四角
又	七里白粳	十一元〇四角
又	常高晚元	十一元六角
又	同里白粳	十一元二角
又	南滙陰元	十一元七角
又	亭林早稻	十一元〇六角
又	普通白粳	十元〇八角
又	同里羊尖	十一元四角
又	周莊杜尖	十元〇五角
又	北尺白粳	十元一二角
又	嘉穀堂米業公議	十元〇八角

⊙北米市

特號新梗	十二元三角
頭號新梗	十二元一角
二號新梗	十一元八角
三號新梗	十一元四角
頭號秈米	十一元〇八角
二號秈米	十元〇四角
三號秈米	九元八角

每石以二百磅淨米標準洋米市

貨名		
石庫門	項杜	一二・四〇
陰用	又	一一・九五
林三	又	一一・八〇
陸春菜	又	一一・四五
戴三生	稻	一〇・八〇
陸春根	尖	一〇・〇五
周永根	元	一二・二五

⊙交易所市況

標金開盤	三百六十一兩〇三錢
最高	三百六十三兩七錢
最低	三百六十兩〇三錢
收盤	三百六十三兩

⊙銀洋錢市

早市開出行情

國幣	七錢二分一厘二毫半
江南小洋	六錢三分一釐
廣東小洋	六錢二分四厘五毫
銅元	三百五十七千
衣牌	二千五百七十五文
角子	二百三十三文
小洋貼水	每角三十四文

午市開出行情

國幣	七錢二分一釐
江南小洋	六錢三分一釐二毫半
廣東小洋	六錢二分五釐二毫半
銅元	三百五十七千
衣牌	二千五百七十四文
角子	二百三十三文
小洋貼水	每角三十四文

⊙蘇州金市

大豐恆	五十六元
上足赤	五十五元
足紋	一元七角五分

⊙蘇州錢市

龍洋	六錢八分五釐
角子	九錢九分四
銅元	二千七百
英洋	五錢
拆息	一錢五分

⊙無錫金市

赤金	每兩五十六元半
足金	五十二元半

⊙無錫錢市

補水進	六錢八分三釐
補水出	七錢二分一釐
規元進	六錢二分
規元出	七錢二分
錢元出	二千七百二十八文
小洋進	八百七十五文
小洋出	八百七十九文
小洋合	二千一百三十七角
小洋每角	二百三十八文

⊙無錫米市

新陽粳	八・七〇〇	七・五〇〇
新頭粳	六・九〇〇	六・〇〇〇
機粳	八・三〇〇	七・九〇〇
機白粳	四・五〇〇	四・〇〇〇
大子	七・〇〇〇	七・一〇〇
客秈	六・〇〇〇	七・〇〇〇
造客	八・〇〇〇	八・〇〇〇
機羊秈	五・〇〇〇	四・〇〇〇
新粳	四・七〇〇	三・〇〇〇
客秈	二・〇〇〇	七・〇〇〇
白粳	八・〇〇〇	八・〇〇〇
元粳	四・七〇〇	四・〇〇〇
白秈	四・〇〇〇	三・〇〇〇
機秈	七・〇〇〇	七・〇〇〇
羊秈	九・〇〇〇	七・〇〇〇

⊙現貨麵粉

紅寶車牌	每包	二兩一錢八七五
綠兵船牌	又	二兩一錢七二五
紅寶星牌	又	二兩一錢二五
綠寶星牌	又	二兩一錢一二五
綠山鹿牌	又	二兩一錢一七五
紅山鹿牌	又	二兩一錢一二五
綠雙馬牌	又	二兩〇錢八七五
紅雙馬牌	又	二兩一錢一二五
綠三星牌	又	二兩一錢一二五
紅三星牌	又	二兩一錢八二五
綠牽根牌	又	二兩一錢七二五
紅天字牌	又	二兩一錢一二五

⊙無錫紗市

十支月亮	二一六・二〇〇
十四支雙鹿	二一一・八〇〇
十六支錦女	二一五・〇〇〇
十六支寶塔	二〇二・八〇〇
十四支雙魚	二〇六・〇〇〇
十六支雙女	二二一・八〇〇
十四支仙女	二二・〇〇〇
十六支人鐘	二二三・〇〇〇
十四支人團	二二五・〇〇〇
十六支團鶴	二〇三・〇〇〇

⊙本廠粗布

十一磅三兔	四兩五錢
又 三鹿	四兩五錢
又 人鐘	四兩五錢
又 丹鳳	四兩五錢
又 采蓮	四兩六錢
又 錢寶	四兩五錢
十二磅三鐘	五兩八錢
十三磅三元	五兩三錢
又 馬	五兩七錢
又 金城	六兩四錢
四磅金城	六兩九錢
十六磅金城	六兩三錢
又 平安	六兩五錢
又 寶	六兩五錢
十四磅四鼎	七兩四錢

⊙紗布交易所一星期登賬價格報告表

順手十六支鐵紗人鐘標準

月份	星期二	星期三	星期四	星期五	星期六
一月期	[illegible]	[illegible]	[illegible]	[illegible]	[illegible]
二月期	[illegible]	[illegible]	[illegible]	[illegible]	[illegible]
三月期	[illegible]	[illegible]	[illegible]	[illegible]	[illegible]
四月期	[illegible]	[illegible]	[illegible]	[illegible]	[illegible]
五月期	[illegible]	[illegible]	[illegible]	[illegible]	[illegible]
六月期	[illegible]	[illegible]	[illegible]	[illegible]	[illegible]

星期一歲首休假無市

⊙上週上海證券物品交易所公定市價表

順手十六支棉紗(歡喜標準)　星期一歲首休假無市

月份	星期二	星期三	星期四	星期五	星期六
一月期	[illegible]	[illegible]	[illegible]	[illegible]	[illegible]
二月期	[illegible]	[illegible]	[illegible]	[illegible]	[illegible]
三月期	[illegible]	[illegible]	[illegible]	[illegible]	[illegible]
四月期	[illegible]	[illegible]	[illegible]	[illegible]	[illegible]
五月期	[illegible]	[illegible]	[illegible]	[illegible]	[illegible]
六月期	[illegible]	[illegible]	[illegible]	[illegible]	[illegible]

⊙滬杭甬鐵路行車時刻表

▲滬杭段

上海北站開
▲上午八點〇五分(特別快車)
▲上午九點十五分(慢車)
▲上午十點三十五分(特別快車)
▲下午三點十五分(滬杭區間車)
▲下午十一點四十分(通宵夜車)

松江開
▲上午九點二十分(快車)
▲上午十一點正(慢車)

⊙滬甯路行車時刻

▲上行車

上海北站開
上午七點(快車)
上午七點二十五分(滬常區間車)
上午八點十五分(特別快車)
上午九點五分(慢車)
上午十點三十分(滬安區間車)
下午二點二十分(滬常區間車)
下午三點三十分(快車)
下午四點十五分(滬錫區間車)
下午五點三十分(滬安區間車)
下午七點三十分(夜快車)

南翔開
上午七點二十八分(滬常區間車)
上午七點五十分(滬安區間車)
上午九點五十分(慢車)
上午十二點四十二分(滬安區間車)
下午二點二十分(快車)
下午四點五十分(滬錫區間車)
下午六點〇八分(滬安區間車)
下午八點四十分(滬錫區間車)
下午十點〇十三分(夜快車)

▲下行車

南京開
上午七點二十分(快車)
上午十點〇九分(特別快車)
下午二點〇五分(鎮甯區間車)
下午三點四十分(慢車)
下午八點四十二分(夜快車)

京南到
上午十點〇五分
下午一點五十分(特別快車)
下午六點五十七分
下午七點二十分(夜快車)

上海北站到
上午十一點四十分(慢車)
下午一點廿七分(常滬區間車)
下午二點二十分(安滬區間車)
下午三點(特別快車)
下午四點二十分(安滬區間車)
下午六點十五分(快車)
下午八點三十分(錫滬區間車)
下午十一點三十分(夜快車)

▲南翔開往上海北站之七點鐘快車概不發售上海至南翔及上海至安亭三等客票
如欲詢問請向上海北站問訊處接洽電話北三一九九

船期

⊙進口輪船報告

一月八日(十六日)禮拜日進口

船名	由	公司
新北京	由寧波	太古
寧紹	由寧波	寧紹
新寧興	由青島	三北
山東	由長江	太古
鄱陽	由長江	怡和
德和	由長江	怡和

⊙出口輪船報告

寧波班

船名	日期	公司
新寧興	一月九日	三北
寧紹	一月十日	寧紹
新北京	一月九日	太古

長江班

船名	日期	公司
吉和	一月九日	怡和
江華	一月九日	招商
長安	一月十日	太古
德和	一月十日	怡和
鄱陽	十一日	太古
溫州	十二日	太古
瑞和	十三日	怡和
公和	十三日	怡和

石浦定海舟山班

船名	日期	公司
舟山	一月九日	舟山
永安	十五日	永安
永利	十四日	越東

崇海班

船名	日期	公司
大達	一月九日	大達
大和	一月十日	大達

定海穿山班

船名	日期	公司
新寧	一月十日	平安

通州揚州班

船名	日期	公司
大吉	一月九日	大達
大德	一月九日	大通
鴻大	一月十日	大達
大慶	一月十日	大達
志大	十一日	大達
大和	十二日	大通
新大明	十二日	大通

廈門香港廣東班

船名	日期	公司
盧州	十一日	太古
牛莊	十四日	太古

⊙外洋輪船報告

船名	日期	公司
汕頭香港廣東		
山東	一月九日	太古
新昌	十一日	怡和
新疆	十六日	太古
威海衛烟台天津		
順天	一月九日	太古
利生	十二日	怡和
通州	十三日	太古
新天	十七日	太古
烟台天津		
濟南	十一日	太古
溫州福州		
海晏	十三日	招商
廣濟	十四日	招商
青島		
萬象	一月九日	三北
團南	十四日	招商
大連		
新平	一月九日	太古
廣生	十日	怡和
四川	十三日	太古
新寧	十六日	太古
直放大連		
凉州	十九日	太古
源州	十六日	太古

舊金山班

船名	日期	公司
格蘭總統	十日	大來
克雷夫倫	二月三日	美郵
批亞司	十七日	大來

西雅圖班

船名	日期	公司
約斐遜號	十四日	美郵
林肯總統	念八日	大來
麥狄遜號	十一日	美郵

英倫敦班

船名	日期	公司
麥雷那	二月十七日	大英
弟絲排	廿一日	大英
開化號	十四日	大英

馬賽班

船名	日期	公司
希臘斯號	十四日	法郵
安乾斯號	念八日	法郵
達亞得那	十一日	法郵

德國亨寶班

船名	日期	公司
秋林	一月十日	亨寶
飛加	十三日	亨寶
福白乞	十八日	亨寶
沙白倍	二月九日	美最時

印度孟買班

船名	日期	公司
克爾盒	十三日	大英

荷蘭爪哇班

船名	日期	公司
芝寒洛司	十六日	渣華
芝生狄拉	廿一日	渣華

世界班

船名	日期	公司
孟洛號	十一日	大來
惠爾遜	念六日	大來

花旗溫哥武

船名	日期	公司
亞州皇后	一月十八日	昌興
坎州皇后	二月十八日	昌興

意國郵船班

船名	日期	公司
威米那爾	二月三日	意郵
愛司粹那	三月二日	意郵

香港小呂宋

船名	日期	公司
坎州皇后	十七日	昌興

青島大連

船名	日期	公司
大連丸	一月九日	大連汽船
榊丸	一月十三日	大連汽船
天津丸	前午十一時	大連汽船

長崎神戶班

船名	日期	公司
上海丸	一月十日上午九時開	日郵
長崎丸	一月十四日上午九時開	日郵